



**EXPLOR**  
Resources inc.

15, rue Gamble Est, bureau 204 - Rouyn-Noranda (Québec) Canada J9X 3B6  
Inscription (TSXV = EXS) (OTCQB = EXSFF) (FSE et BE = E1H1)

---

## **EXPLOR RECOUPE PLUSIEURS ZONES DE CUIVRE**

### **TENEURS JUSQU'À 2,36 % CU SUR 11,5 MÈTRES**

### **SUR LA PROPRIÉTÉ DE CUIVRE CHESTER**

Rouyn-Noranda, Canada, le 16 mars 2017 - Ressources Explor inc. (« Explor » ou la « Société ») (Bourse de croissance TSX : EXS, OTCQB : EXSFF, FSE & BE: E1H1) est heureuse d'annoncer plus de résultats provenant des douze sondages au diamant réalisés sur la propriété cuprifère Chester. La propriété de cuivre Chester est située dans le comté de Northumberland, à 70 km au sud-ouest de Bathurst, Nouveau-Brunswick et à 50 km à l'ouest, nord-ouest de Miramichi, Nouveau-Brunswick, à l'intérieur du camp minier de Bathurst. Ce secteur a une longue histoire de production de métaux de base provenant de gisements de sulfures massifs volcanogènes (SMV).

Il y a eu très peu de travaux d'exploration dans ce secteur du camp minier de Bathurst (CMB) depuis l'exploration initiale, il y a plus de 60 ans. Important également est le fait que trois (3) études de datations d'âges effectuées dans le secteur depuis 2005 ont indiqué un âge de  $469 \pm 0,3$  ma. Tous les principaux et plus importants gîtes de SMV dans le camp minier de Bathurst (incluant BMS # 12 et # 6, le gîte Caribou (actuellement développé par Travalli) et l'ancienne mine Heath Steele sont associés à cet âge pour les roches felsiques du mur du filon. Ces nouvelles données en 2007 ont placé le dépôt de Chester d'Explor à la même époque que les gîtes Brunswick Mining No. 12 et No. 6 situés dans le CMB.

Le Nouveau-Brunswick est le foyer du gisement de sulfures massifs No. 12 (Gisement Brunswick), lequel a été en production de 1964 jusqu'à sa fermeture en mars 2013 (jusqu'à février 2013 : 135 903 168 tonnes usinées à 3,44 % Pb, 8,74 % Zn, 0,37 % Cu et 102 g/t Ag). Les gisements Brunswick (No. 6 et No. 12) sont situés dans le Groupe de roches des Chutes Nepisiguit du Groupe du Tetagouche inférieur du CMB. Il y a 46 gîtes connus de SMV dans le CMB.

La propriété est située dans la partie la plus au sud du camp minier de Bathurst et comprend 174 unités de claims totalisant cinq (5) claims miniers (1571, 2428, 6003, 6005 et 7045) comprenant environ 3 828 hectares, tel qu'illustré dans la carte ci-jointe.

Chris Dupont, président et chef de la direction de Ressources Explor inc. a commenté : « *Nous sommes extrêmement heureux et encouragés par ces résultats préliminaires de forage. La présence de plusieurs zones minéralisées en cuivre dans chacun des sondages forés est très significative en termes d'exploration. L'augmentation de la longueur horizontale de la minéralisation connue de 500 à 750 mètres confirme le potentiel d'augmenter de façon importante les ressources sur la propriété. La propriété continue d'être ouverte en longueur vers l'ouest et le nord-ouest.* »

Un total de quatre sondages au diamant ont été forés sur le claim 1571. Les trois premiers sondages au diamant ont été forés en éventail à partir de la même localisation, vérifiant avec succès l'extension de la zone de veinules de cuivre sur une distance de 250 mètres à l'ouest des précédents sondages. Le quatrième sondage était situé à environ 100 mètres à l'ouest (et à 38 mètres au sud) des trois premiers sondages, confirmant la continuité de la minéralisation à l'ouest et au nord-ouest et ajoutant 250 mètres de longueur au dépôt connu. Le sondage a recoupé l'horizon cible et de la géologie favorable de 49 mètres à 172 mètres.

Plus vers l'ouest, le dépôt de cuivre plonge en aval-pendage et vers le claim 6003. À environ 1 100 mètres à l'ouest du premier sondage, le sondage 6003-16-012 a été foré avec un pendage vertical. Il a été foré éventuellement jusqu'à une profondeur de 600 mètres et a recoupé de la minéralisation près de la surface (18 mètres) non connue précédemment et a également agrandi la zone principale de veinules Chester de 650 mètres additionnels plus à l'ouest que tout forage préalable fiable (c'est-à-dire tubages en place et carottes dans les entrepôts du gouvernement). Il a également confirmé l'existence de la zone d'altération et de l'horizon stratigraphique hôte à une profondeur préalable non connue ou attendue. L'horizon chloritisé favorable s'étend d'une profondeur de 472,5 mètres à 561 mètres avec une minéralisation à basse teneur documentée de 519 mètres à 543 mètres.

Dans la partie nord du claim 6003, une anomalie géochimique de sol non testée a été vérifiée. De la minéralisation de cuivre a été découverte en tant que veinules de pyrrhotite et de chalcopryrite dans des roches felsiques volcaniques associées à l'anomalie de sol. De la minéralisation de cuivre a été également découverte dans ce secteur en 2014 et une analyse de sol sur le claim 7045 vers l'ouest contenait des anomalies non expliquées de cuivre et de plomb, lesquelles peuvent être associées à cette anomalie de sol mentionnée précédemment et à cet horizon.

Au sud sur le claim 6005, deux sondages ont été effectués afin de vérifier une anomalie de sol apparemment associée à un sondage historique, datant des années 1956 à 1958, avec une valeur rapportée de plus de 2 % de cuivre. Aucune indication de minéralisation n'a été découverte dans les deux sondages.

Les résultats sont indiqués ci-dessous pour le sondage # 1571-16-004 :

<b>Résumé des résultats provenant du sondage 1571-16-004</b>								
<b><u>Zones</u></b>	<b><u>De (m)</u></b>	<b><u>À (m)</u></b>	<b><u>Longueur (m)</u></b>	<b><u>Au (ppb)</u></b>	<b><u>Ag (ppm)</u></b>	<b><u>Cu (%)</u></b>	<b><u>Zn (ppm)</u></b>	<b><u>Pb (ppm)</u></b>
<b>1</b>	89,20	90,00	0,80	10	1	0,013	1189	370
	<b>Contient de la pyrite stratifiée (zone très étroite) (zinc et plomb anomaux)</b>							
	<b>Zone minéralisée principale sous les 90 mètres, très chloriteuse.</b>							
<b>2</b>	120,90	123,00	2,10	46	2,8	0,832	346	73
<b>3</b>	131,90	143,40	11,50	138	4,8	2,357	1205	107
incluant	131,90	137,45	5,45	134	4,8	2,267	1428	101
et	137,35	143,40	6,05	142	4,8	2,439	100	113
ou	135,80	143,40	7,60	173	6,1	3,058	1408	158
incluant	139,70	143,40	3,70	211	7,1	3,885	1492	134
<b>4</b>	161,90	164,20	2,30	21	1,0	0,436	160	36
<b>5</b>	178,70	181,40	2,70	51	1,6	0,781	235	60
incluant	178,70	179,30	0,60	114	4,4	3,160	457	167
<b>6</b>	201,50	202,40	0,90	28	2	1,150	168	20
<b>7</b>	232,90	234,60	1,70	146	1,4	0,64	109	29
<b>8</b>	267,00	268,00	1,00	2,5	1,4	0,028	12500	1572
<b>9</b>	270,00	271,00	1,00	2,5	0,1	0,035	2501	216

Un total de **neuf zones de minéralisation de cuivre** ont été recoupées dans le sondage # 1571-16-004 mentionné ci-dessus. **De la minéralisation de zinc de 1,25 % sur 1,0 mètre a été recoupée.**

Les résultats sont indiqués ci-dessous pour le sondage # 1571-16-012:

Résumé des résultats provenant du sondage 1571-16-012								
Zones	De (m)	À (m)	Longueur (m)	Au (ppb)	Ag (ppm)	Cu (%)	Zn (ppm)	Pb (ppm)
1	12,80	13,10	0,30	58	1,4	0,120	64	44
2	16,10	18,30	2,20	11,4	1,35	0,098	32	22
3	18,30	32,20	13,90	3,1	0,62	0,028	118	20
4	519,00	528,90	9,90	7,8	0,9	0,375	77,5	24,6
incluant	521,10	521,60	0,53	40	5,6	3,380	186	31
et	525,00	526,40	1,35	14	1,5	0,898	121	29
5	531,00	536,50	5,50	26,6	0,6	0,235	54,0	24,3
incluant	534,70	535,10	0,40	186	5,4	2,950	235	57
N.B. "De" et "À" sont des profondeurs verticales à partir de la surface.								

Un total de **cinq zones de minéralisation de cuivre** ont été recoupées dans le sondage # 1571-16-012 mentionné ci-dessus.

La **propriété Chester** est reconnue comme renfermant un gîte de cuivre et un gîte de sulfures massifs volcanogènes (SMV). Le gîte de cuivre a une **ressource mesurée et indiquée de 1 400 000 tonnes titrant 1,38 % Cu, 0,06 % Zn et 3,5 g/t Ag** et une **ressource présumée de 2 089 000 tonnes @ 1,26 % Cu** (testé seulement pour le cuivre).

Chris Dupont, ingénieur, est la personne qualifiée responsable de l'information contenue dans ce communiqué de presse.

**Ressources Explor inc. est une compagnie publique inscrite à la Bourse canadienne de croissance (TSXV-EXS), sur l'OTCQB » (EXSFF) et à la Bourse de Francfort et de Berlin (E1H1).**

*Ce communiqué de presse a été préparé par Ressources Explor inc. La Bourse de Croissance TSX et son fournisseur de services de réglementation (au sens attribué à ce terme dans les politiques de la Bourse de croissance TSX) n'assument aucune responsabilité quant à la pertinence ou à l'exactitude du présent communiqué de presse.*

#### La Société

Ressources Explor inc. est une société canadienne d'exploration minière qui détient des propriétés en Ontario, au Québec, et au Nouveau-Brunswick. Explor se concentre actuellement sur l'exploration dans la ceinture de roches vertes de l'Abitibi. Cette ceinture se retrouve dans les provinces du Québec et de l'Ontario avec environ 33 % en Ontario et 67 % au Québec. La ceinture de roches vertes de l'Abitibi a produit plus de 180 000 000 onces d'or et 450 000 000 tonnes de métaux de

base au cours du dernier siècle. La Société a été continuée en vertu des lois de l'Alberta en 1986 et a ses bureaux principaux au Québec depuis 2006.

Le principal projet de Ressources Explor inc. est le projet Timmins Porcupine West (TPW) situé dans le camp minier de Porcupine, province de l'Ontario. Teck Resources Ltd. effectue actuellement un programme d'exploration afin de gagner une participation dans la propriété TPW. Les ressources minérales de TPW (communiqué de presse du 27 août 2013) comprennent ce qui suit :

**Les ressources minérales à ciel ouvert à une teneur de coupure de 0,30 g/t Au sont les suivantes :**

**Indiquées : 213 000 oz (4 283 000 tonnes à 1,55 g/t Au)**  
**Présumées : 77 000 oz (1 140 000 tonnes à 2,09 g/t Au)**

**Les ressources minérales souterraines à une teneur de coupure de 1,70 g/t Au sont les suivantes :**

**Indiquées : 396 000 oz (4 420 000 tonnes à 2,79 g/t Au)**  
**Présumées : 393 000 oz (5 185 000 tonnes à 2,36 g/t Au)**

*Le présent document peut contenir des énoncés prospectifs liés aux activités d'Explor ou à son secteur d'activité. Ces énoncés prospectifs sont basés sur les activités, des estimations, prévisions et projections. Ils ne sont pas une garantie de la performance future et comprennent des risques et des incertitudes qui sont difficiles à prédire et peuvent être hors du contrôle d'Explor. Un nombre important de facteurs peuvent faire en sorte que les conséquences et résultats peuvent différer considérablement de ceux exprimés dans les énoncés prospectifs, y compris ceux présentés dans d'autres documents publics de la Société. De plus, ces énoncés se réfèrent à la date à laquelle ils ont été faits. Par conséquent, il ne faut pas se fier indûment aux énoncés prospectifs. Explor ne s'engage nullement à réviser ces énoncés prospectifs ni à publier une mise à jour pour tenir compte d'événements, de circonstances ou de faits postérieurs à la date du présent communiqué, qu'ils soient prévisibles ou non, à moins d'y être tenue selon les lois sur les valeurs mobilières applicables.*

**Pour plus de renseignements, veuillez contacter :**

**Christian Dupont, président**  
**Tél : 888-997-4630 ou 819-797-4630**  
**Fax : 819-797-1870**  
**Site Web : [www.explorresources.com](http://www.explorresources.com)**  
**Courriel: [info@explorresources.com](mailto:info@explorresources.com)**



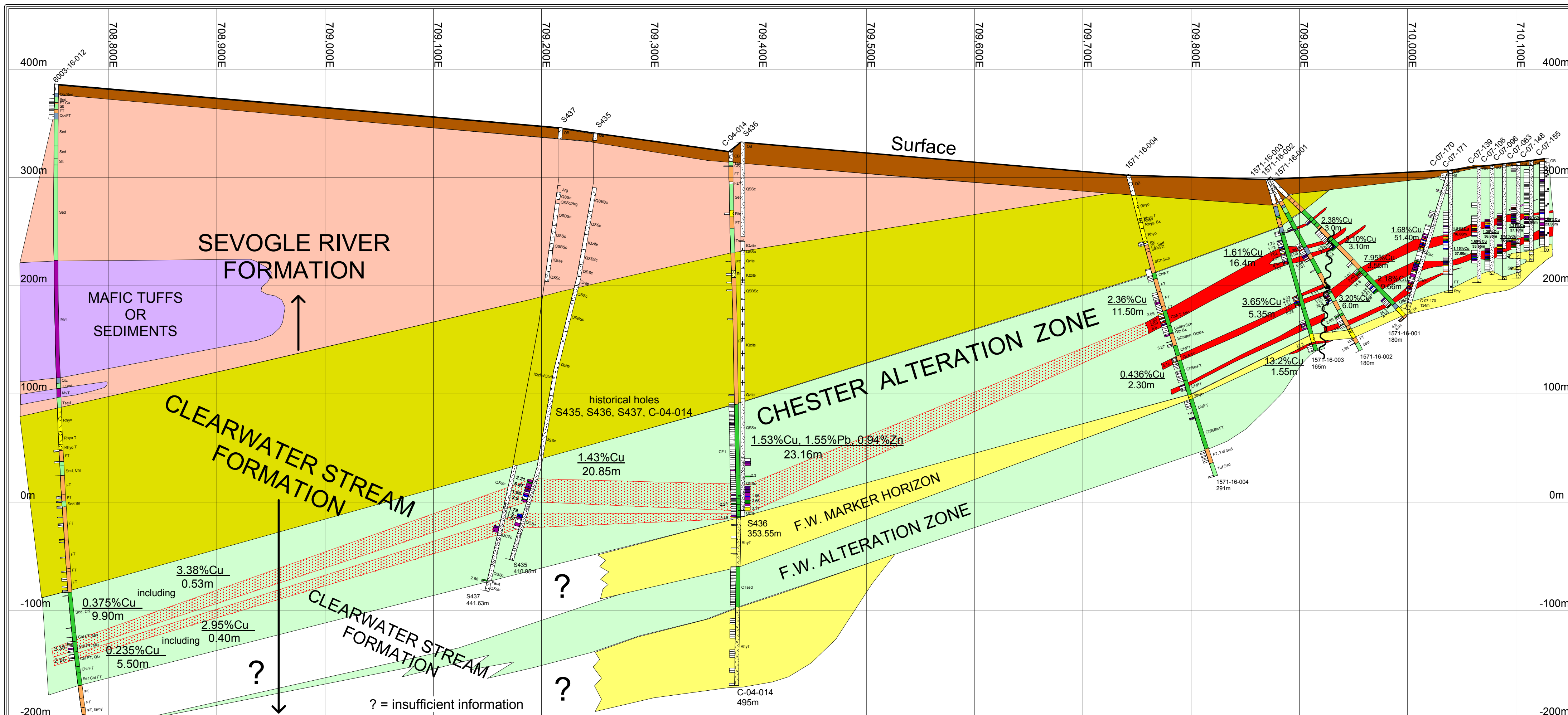

DDH Plan with Chester Grid 1:10 000 scale

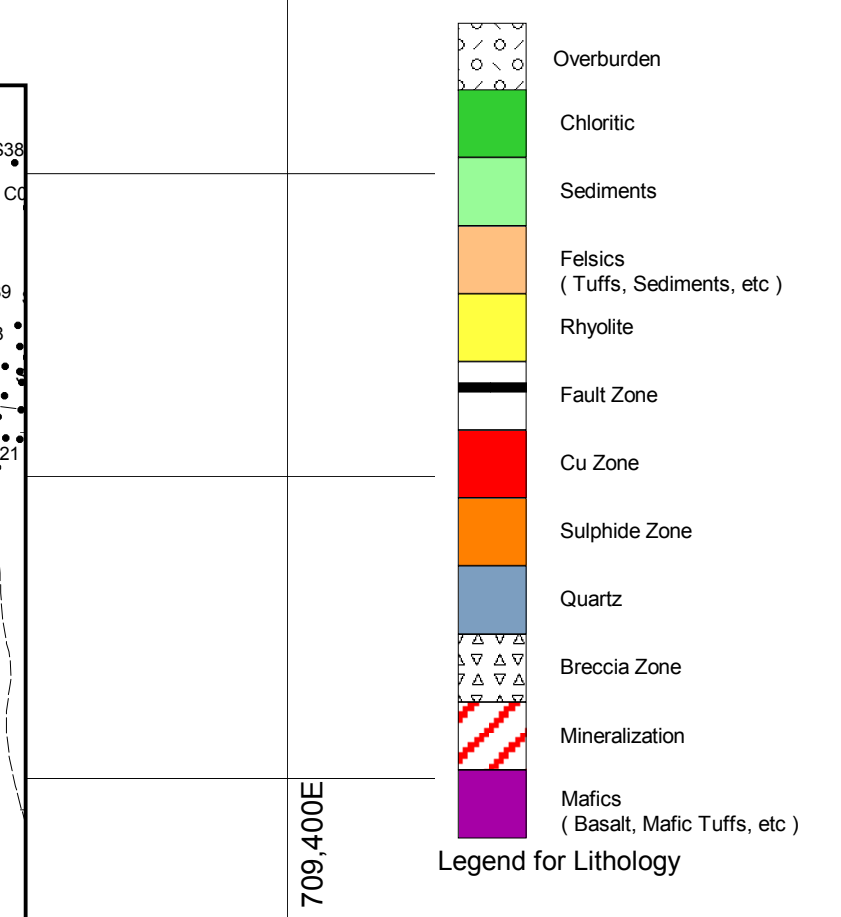
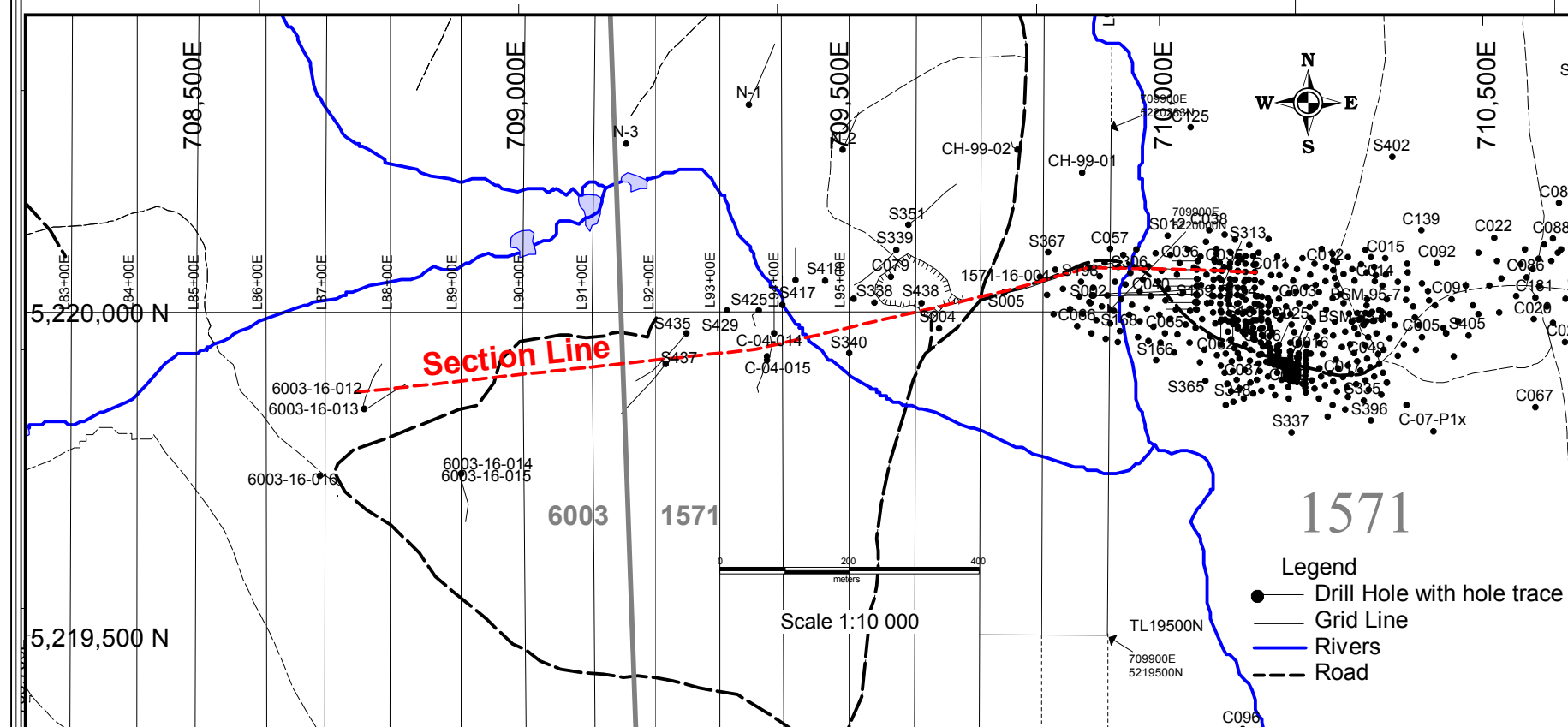

SCALE 1:2500

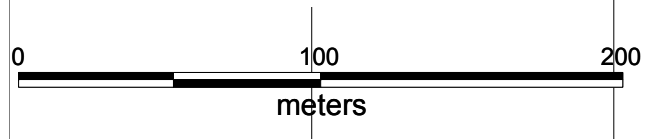

<h1>EXPLOR RESOURCES INC</h1>	
<h2>CHESTER</h2>	
<h3>Drill Hole Section Looking North</h3>	
<h3>Section L5220062.5 with 6003-16-012</h3>	
<h3>Cu % and Cu Averages</h3>	
NTS 210/01	UTM NAD 83 Zone 19
Feb 2017	CH-5220062-170210