



EXPLOR **Resources inc.**

Rapport de gestion intermédiaire

**Pour la période de trois mois close
le 31 juillet 2013**

Ce rapport de gestion intermédiaire présente une analyse de nos résultats d'opération et de notre situation financière afin de permettre au lecteur d'évaluer les variations importantes pour la période de trois mois close le 31 juillet 2013 comparativement à la même période de l'année précédente. Ce rapport de gestion intermédiaire préparé en date du 27 septembre 2013, sert de complément à nos états financiers résumés intermédiaires. Ce rapport de gestion intermédiaire et nos états financiers résumés intermédiaires sont destinés à fournir aux investisseurs une base raisonnable pour l'évaluation de nos résultats d'opération et de notre rendement financier.

Ressources Explor inc., continuée en vertu de la Loi *canadienne sur les sociétés par actions (Alberta)*, est une société d'exploration dont les activités se situent au Canada. Elle détient des propriétés en Ontario (Eastford Lake, PG 101, Carnegie, Kidd Township, Timmins Porcupine West, Golden Harker et Prosser), au Québec (East Bay, Destor et Sauvé) et au Nouveau-Brunswick, (Chester). Ressources Explor inc. est une compagnie publique inscrite à la Bourse canadienne de croissance (TSXV-EXS), sur l'OTCQX International des États-Unis (EXSFF) ainsi qu'aux bourses de Francfort et de Berlin (E1H).

Notre rapport de gestion intermédiaire contient des énoncés d'ordre prospectif, non appuyés par des faits historiques. Les énoncés prospectifs expriment, à la date de notre rapport de gestion, nos estimations, prévisions, attentes et opinions par rapport à nos activités et à l'égard d'évènements futurs. Les énoncés prospectifs exprimés dans notre rapport sont raisonnables, mais ils comprennent certains risques et incertitudes et il n'y a aucune garantie que ces énoncés s'avèreront exacts. Les facteurs pouvant faire varier de façon importante nos résultats, nos activités et les évènements futurs par rapport aux attentes exprimées expressément ou implicitement dans ces énoncés prospectifs comprennent, sans s'y limiter, la volatilité du prix des substances minérales, les risques liés à l'industrie minière, les incertitudes relatives à l'estimation des ressources minérales et les besoins additionnels de financement ainsi que la capacité de la Société à obtenir ces financements.

PROPRIÉTÉS MINIÈRES

EASTFORD LAKE (ONTARIO)

Historique

En octobre 2005, la Société a acquis un intérêt de 100 % dans 137 unités (13 claims) situées dans les cantons Kerr, Warden et Milligan, en Ontario, en considération d'une somme de 18 000 \$ et de l'émission de 450 000 actions ordinaires. Les vendeurs ont conservé une redevance NSR de 2 % dans ces claims. En septembre 2007, la Société a acquis par jalonnement 57 claims contigus additionnels et la propriété Eastford Lake comprend maintenant une superficie de 3 104 hectares.

Localisation

La propriété Eastford Lake se situe dans la région du lac Rayner, près du Lac Abitibi, à environ 100 kilomètres à l'ouest de la ville de Timmins. Elle est accessible à l'année par une route gravelée de 16 kilomètres à partir de la route 101 au sud de la propriété.

Travaux par Explor

En juillet 2009, la Société a complété une phase de forage d'exploration afin de déterminer la localisation et la direction de la « **zone aurifère Lynx** ». Sept sondages pour un total de 3 534,2 mètres ont été complétés afin de vérifier un nouveau modèle. De l'or visible (OV) a été observé dans deux des sondages. Une analyse complète des pulpes pour les métaux a été réalisée dans les secteurs où l'or visible a été observé. Seul un sondage avait des valeurs anormales sous les 500ppb.

La Société a réalisé une analyse structurale de la géologie en utilisant les sondages forés jusqu'à maintenant et a incorporé cette analyse dans son modèle géologique. Neuf zones de cisaillements parallèles ont été définies à l'intérieur d'un corridor d'une zone de cisaillement de 400 mètres de largeur. Le corridor de la zone de cisaillement semble avoir été recoupé par une faille majeure orientée nord-nord-est. De l'or a été découvert à l'intérieur de plusieurs des cisaillements. Deux sondages ont été réalisés pour recouper les six anomalies SGH (sol, gaz, hydrocarbure) qui coïncidaient avec les zones de cisaillement. De celles-ci, seulement une anomalie a donné de la minéralisation aurifère anormale.

En 2010, la Société a réalisé quatre sondages au diamant pour un total de 3 029 mètres. Le programme visait à recouper les zones de cisaillement porteuses d'or qui sont recoupées par une importante structure de faille de direction nord-nord-est et qui traverse la zone aurifère Lynx. Les sondages au diamant #EG-10-24 (d'une longueur de 787 mètres) et #EG-10-25 (d'une longueur de 743 mètres) ont été forés au nord de la zone aurifère Lynx pour vérifier la possibilité qu'une zone de faille transversale porteuse d'or (sondage #EG-09-23 : 2,3 g/t, 2,0 g/t, 1,4 g/t, 4,6 g/t, 3,6 g/t, 2,4 g/t, 1,0 g/t, 1,6 g/t Au) pourrait être une extension nord-nord-est de la zone aurifère Lynx. Le meilleur résultat d'analyse provenant du sondage #EG-10-24 était de 512 ppb et le meilleur résultat du sondage EG-2010-25 était de 414 ppb. Le sondage au diamant #EG-10-27 (d'une longueur de 750 mètres) a été élaboré pour vérifier la zone de faille transversale au sud de la zone aurifère Lynx. Le meilleur résultat d'analyse était de 153 ppb. Le sondage au diamant #EG-10-26 (d'une longueur de 749 mètres) a vérifié la zone de cisaillement principale de 400 mètres de largeur à environ 200 mètres au nord-ouest de la zone aurifère Lynx. Les meilleurs résultats d'analyse sont présentés ci-dessous.

Les résultats du programme de forage 2010 suggèrent ce qui suit :

1. L'agglomérat de résultats aurifères dans le sondage #EG-10-26 survient le long de l'altération, de la structure et de la lithologie, en direction nord-ouest de la zone aurifère Lynx. Ceci suggère que la plus forte minéralisation aurifère connue du secteur immédiat (incluant la zone aurifère Lynx) survient à l'intérieur de la zone de faille Eastford Lake orientée nord-ouest et est contrôlée par elle.
2. Les multiples intersections aurifères titrant jusqu'à 4,6 g/t Au dans le sondage précédent EG-09-23 pourraient indiquer une zone aurifère séparée parallèle à la zone aurifère Lynx, ou, elles pourraient être contrôlées par la faille transversale.

La découverte de la zone aurifère Lynx dans ce secteur largement inexploré représente un important succès technique. En tant que nouveau camp minier potentiel associé à la faille régionale Destor-Porcupine, du forage additionnel systématique sera nécessaire afin de vérifier et d'améliorer le modèle géologique proposé, d'étendre les zones aurifères connues et de chercher de nouvelles zones minéralisées ailleurs sur la propriété. Explor a incorporé les résultats de forage dans le modèle de Eastford Lake et en évalue l'importance.

CARNEGIE (ONTARIO)

Historique

De 2007 à 2008, la Société a signé cinq ententes différentes pour l'acquisition de 18 claims (86 unités) situés dans les cantons Carnegie et Kidd, division minière de Porcupine, Ontario, couvrant une superficie totalisant environ 1 003 hectares. La Société a versé un total de 53 000 \$ et émis un total de 750 000 actions ordinaires pour acquérir ces claims et les vendeurs ont conservé une redevance NSR de 2 % dans ceux-ci.

Localisation

La propriété Carnegie se situe à environ 1,5 km au nord du site de la mine Kidd Creek et à environ 20 km au nord de la ville de Timmins, Ontario. La propriété est facilement accessible grâce à la route 655.

Travaux par Explor

La Société a complété un programme de 2 500 mètres comprenant 10 sondages au cours de l'hiver 2010 sur la propriété Carnegie. Une rhyolite a été observée dans l'un des sondages. Ce programme de forage a vérifié les cibles max/min ainsi que les cibles de polarisation induite découvertes lors du programme de géophysique de l'hiver/printemps 2009.

Un examen attentif des carottes a permis d'observer des lithologies, textures, altérations et minéralisations dans plusieurs des sondages forés, ce qui indique un fort potentiel pour la localisation d'un dépôt de sulfures massifs volcanogènes. Ceci a nécessité une deuxième phase d'échantillonnage géochimique pour déterminer les indexes d'altération. Des échantillons ont été soumis à l'analyse pour l'or et le cuivre-zinc (Cu-Zn).

KIDD TOWNSHIP (ONTARIO)

Historique

De 2007 à 2008, la Société a signé six ententes différentes pour l'acquisition de 21 claims et d'un claim patenté (105 unités) situés dans les cantons Kidd, Wark, Prosser et Murphy, division minière de Porcupine, en Ontario, constituant la propriété Kidd Township. La Société a versé une somme totale de 62 000 \$ et a émis un total de 690 000 actions ordinaires pour acquérir ces claims et les vendeurs ont conservé une redevance NSR de 2 % dans ceux-ci.

Le 10 septembre 2009, la Société a signé une entente d'option visant l'acquisition de 2 claims additionnels (16 unités) situés dans le canton Kidd. Pour acquérir ces claims additionnels dans la propriété Kidd Township, la Société a versé une somme de 6 000 \$ et a émis 80 000 actions ordinaires. Le vendeur a conservé une redevance NSR de 2 % dans ces claims.

Le 24 mars 2010, La Société a signé une entente d'option visant l'acquisition de 4 claims (16 unités) situés dans le canton Kidd. Pour acquérir ces claims additionnels dans la propriété Kidd Township, la Société a versé 20 000 \$ et émis 200 000 actions ordinaires. Le vendeur a conservé une redevance NSR de 2 % dans ces claims. De plus, dans l'éventualité qu'une pipe de kimberlite soit découverte et mise en production commerciale à l'égard d'une partie de la propriété Kidd Township, une redevance de 1,00 \$ par tonne devra être payée au vendeur pour chaque tonne de minerai extraite.

Localisation

La propriété Kidd Township compte maintenant 2 466 hectares et est située à 1,5 kilomètre au sud-est du site de la mine Kidd Creek et à environ 20 kilomètres au nord de la ville de Timmins, Ontario. La propriété est facilement accessible par la route 655 qui chevauche la propriété.

Travaux par Explor

À l'automne 2008, la Société a complété la première phase d'un programme de forage au diamant sur la propriété Kidd Township. Cette phase consistait en quatre sondages au diamant pour vérifier des cibles géophysiques au sud du site de la mine Kidd Creek, dans un secteur que l'on croit être principalement un environnement sédimentaire. Des roches felsiques et des métasédiments ont été intersectés dans les quatre sondages. Les résultats les plus marquants comprennent une section de 1,1 mètre d'une pyrite massive à semi-massive intersectée dans le sondage #3 au fond du sondage de 339 à 340,1 mètres. Des valeurs anormales de cuivre, zinc et plomb ont été recoupées dans trois des quatre sondages allant de 100 à 200 ppm cu, 330 ppm zn et 780 ppm pb dans le sondage #2. Le sondage #3 a recoupé 175 ppm cu et 906 ppm zn sur 1,5 mètre. Trois cibles électromagnétiques restent à être vérifiées par forage au diamant.

Les levés géophysiques au sol consistant de max/min ont également été complétés. Quatre cibles dans le secteur de la faille de Burrows Benedict au sud-est de la mine ont été forées et les résultats sont actuellement évalués. Dans la partie nord-est de la propriété, quatre cibles de forage ont également été forées et aucune minéralisation économique de sulfures n'a été observée.

Une série d'anomalies aériennes VTEM non vérifiées a été observée sur les blocs de claims acquis au printemps 2010. Ces claims sont situés à environ 0,5 km du gisement Chance (Zn-Pb-Ag) (zinc, plomb, argent) et à l'ouest du gisement de Kidd Creek et peuvent être sur la même structure de déformation synvolcanique que la mine Kidd Creek et le gisement Chance. Certaines des cibles électro-magnétiques apparaissent le long de limites magnétiques suggérant des contacts de rhyolite et basalte. La mine Kidd Creek, située à l'est de la propriété, est reconnue pour sa production de cuivre, zinc, plomb et argent ; cette dernière a produit plus de 130 000 000 tonnes de métaux de base depuis le début de la production en 1966. La présence de roches mafiques et felsiques avec des valeurs anormales de zinc et de cuivre en font une propriété d'exploration intéressante.

En février 2011, la Société a débuté un programme de forage au diamant de 4 000 mètres, se concentrant sur une portion de terrain de 500 hectares située à environ deux kilomètres à l'est de la mine à ciel ouvert Kidd Creek. Neuf sondages au diamant ont été réalisés pour un total de 4 814 mètres de forage au diamant sur sa propriété Kidd Township, détenue à 100 %.

L'analyse des résultats de forage de 2011, du levé MEGATEM, du levé VTEM et des résultats historiques antérieurs de forage, a confirmé qu'une importante structure de faille traverse le coin nord-est du bloc de claim 4211459. Cette structure de faille et les claims d'Explor sont indiqués sur le plan qui suit. Les claims sont délimités en blanc et en noir. Tant les gisements Kidd Creek et Chance sont situés à l'intérieur de cette structure de faille qui traverse la partie nord du bloc de claims. Les sondages réalisés par Explor n'ont pas détecté de réseaux d'altération indiquant qu'on est à proximité d'une cheminée volcanique hydrothermale. Cependant, Explor a trouvé des brèches éruptives riches en sulfures et des pyroclastiques grossiers, lesquels semblent indiquer la présence d'un monticule volcanique et d'un secteur éruptif à proximité, favorable à l'accumulation de sulfures massifs.

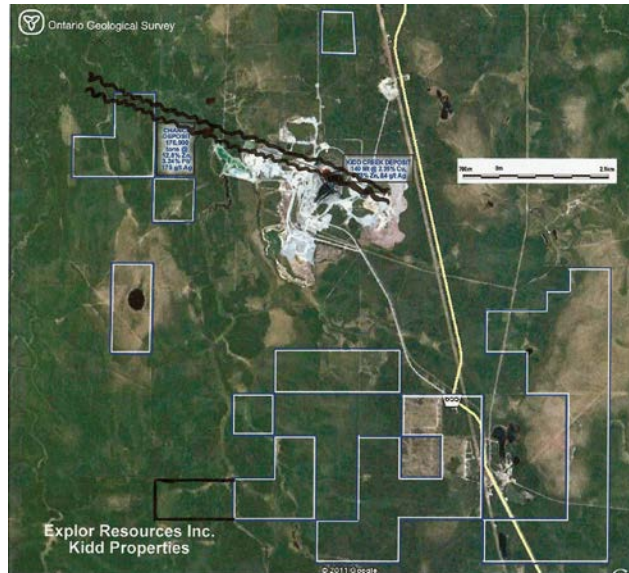

La modélisation géologique pour l'accumulation de sulfures massifs volcaniques marins propose que l'arrivée d'eaux hydrothermales survienne habituellement le long d'une « faille synsédimentaire » profondément enracinée. L'arrivée d'eaux hydrothermales et l'accumulation de sulfures peuvent survenir dans de nombreuses locations sur plusieurs kilomètres le long de ces failles, résultant en un « chapelet » de gisements de sulfures massifs (i.e. les camps miniers de Noranda et de Matagami). Assumant que les gisements de Kidd Creek et Chance se situent le long d'une telle faille synsédimentaire, la projection de cette faille traverse la partie nord du claim 4211459 dans le secteur des anomalies VTEM C1 et C2, de même que l'anomalie isolée MEGATEM qui se situe entre les deux.

Un examen de l'information existante sur la propriété a révélé un secteur dans la faille de croissance mentionnée ci-dessus d'une longueur de 800 mètres et de 300 mètres de largeur qui n'a pas encore été vérifié par forages. Ce secteur est à environ 1 km à l'ouest du dépôt Chance (Zn-Pb-Ag) et repose sur la même faille de croissance où les dépôts de Kidd et Chance se situent. Le secteur semble être localisé sur la même déformation par glissement volcanogène que la mine Kidd et le dépôt Chance. Les cibles électromagnétiques surviennent le long de frontières magnétiques suggérant un contact avec une rhyolite/basalte.

En janvier 2013, la Société a débuté un programme de forage au diamant de 3 000 mètres sur la propriété. Le programme de forage a testé des cibles dans un secteur de 800 mètres en longueur et de 300 mètres en largeur qui n'avait pas été encore vérifié par forage. Les résultats du programme de forage de l'hiver 2013 sont actuellement évalués.

PROSSER (ONTARIO)

Historique

En mars 2009, la Société a acquis un intérêt de 100 % dans un claim minier patenté (4 unités) situé dans le canton Prosser, dans la division minière de Porcupine, district de Cochrane, en Ontario. La Société a versé 6 000 \$ et émis

60 000 actions ordinaires afin d'acquérir ce claim. Les vendeurs ont conservé une redevance NSR de 2 % dans ce claim.

Localisation

La propriété Prosser est située au nord-est du site de la mine Kidd Creek. La caractéristique topographique la plus évidente du secteur est la mine à ciel ouvert Kidd Creek à environ 12 kilomètres au sud-est de la propriété. La propriété est située à environ 20 km au nord de la ville de Timmins, Ontario et est facilement accessible par la route 655. Les quatre unités sont situées à proximité de la propriété Carnegie-Kidd, ce qui augmente la position d'Explor dans le secteur de Carnegie à 1 056,8 hectares. La propriété est située dans une ceinture de roches vertes se composant principalement de séquences de roches méta-volcaniques recoupées par des failles et des zones de déformation.

Travaux par Explor

Une série d'anomalies aériennes MEGATEM non vérifiées ont été observées sur la propriété. La Société a complété une première phase d'un programme d'exploration consistant en des levés magnétiques et levés VLF. Quelques cibles structurelles ont été identifiées. La deuxième phase de ce programme consistera à forer au diamant les cibles identifiées.

PG 101 (ONTARIO)

Historique

En décembre 2008, la Société a signé une convention d'option pour acquérir un intérêt de 50 % dans 101 claims miniers, totalisant 1 626 hectares, situés dans les cantons Holloway et Marriott, dans la division minière de Larder Lake, district de Cochrane, en Ontario. Pour acquérir cette participation initiale de 50 % dans ces claims, la Société a payé 300 000 \$ et émis 1 000 000 actions ordinaires au cours d'une période de trois ans. La Société a le droit en tout temps d'accroître sa participation à 70 % en payant 1 000 000 \$. Le vendeur a conservé une redevance NSR de 2 % dans les claims.

En mai 2009, la Société a signé une convention d'option pour acquérir un intérêt de 100 % dans 25 unités (2 claims) additionnelles situées dans le canton Marriott en considération d'une somme de 30 000 \$ et de l'émission de 400 000 actions ordinaires sur une période de deux ans.

En mai 2009, la Société a signé une autre convention d'option pour d'acquérir un intérêt de 100 % dans 22 unités additionnelles (2 claims) situées dans le canton Holloway en considération d'une somme de 10 000 \$ et de l'émission de 300 000 actions ordinaires. Les vendeurs ont conservé une redevance NSR de 2 % dans ces claims.

Localisation

La propriété PG 101 est adjacente à la limite est de la propriété de l'ancienne mine en production Holt appartenant à St. Andrew Goldfields et est située à quelques kilomètres seulement à l'est de leur propriété de la mine Holloway.

La propriété PG 101 est sous-jacente à la même succession de coulées volcaniques mafiques, de brèches et de tufs qui sont l'hôte des gisements aurifères connus dans le secteur. Ces roches volcaniques sont recoupées par des failles en direction ENE qui s'écartent de la zone de la faille de Destor-Porcupine (« ZFDP »). La ZFDP est une zone de déformation majeure qui traverse le long de la limite nord des claims de la propriété PG 101 dans le canton Marriott. La proximité de la ZFDP, de la faille de Kirkland-Lake – Larder-Lake et autres failles régionales similaires est caractéristique des gisements aurifères importants de la ceinture de roches vertes de l'est de l'Abitibi.

Travaux par Explor

En 2008-2009, la Société a réalisé un programme de forage sur la propriété PG-101. Le sondage PG101-09-01 a vérifié une forte anomalie de polarisation induite (IP) dans le secteur d'une faille graphitique de direction est, nord-est. Le sondage PG101-09-02 a été foré dans la même structure à 400 mètres au sud-ouest.

Le sondage PG101-09-01 a retourné une intersection de 52,01 g/tonne d'or sur une longueur de carotte de 3 mètres (équivalant à 1,843 oz/ton sur 9.84 pieds) dans un basalte de fer fortement altéré avec des veines de carbonate de quartz, de même que plusieurs autres intersections indiquées dans le tableau suivant. Le sondage PG101-09-02 n'a pas retourné de valeurs significatives.

Les résultats de forage indiquent que le système de failles de décrochement qui sont sur le contact ou entre les basaltes riches en fer ou en magnésium et qui contiennent du matériel graphitique ont un fort potentiel pour la minéralisation aurifère. Localisés en direction du sud-ouest, il y a plusieurs autres secteurs où une faille transversale recoupe la structure orientée sud-ouest sur deux claims du secteur sud-ouest. À l'intérieur du secteur nord de la propriété, on relève de nombreuses structures de failles de décrochement en direction de la Mine Holt de St. Andrew Goldfields qui pourraient constituer un secteur d'intérêt.

La Société a réalisé 80 kilomètres de coupe de lignes et des levés géophysiques (magnétiques et VLF) dans la partie sud-ouest de la propriété, dans un secteur accidenté et montagneux, où il semblerait que des failles transversales recoupent une structure géologique orientée sud-ouest. La Société a réalisé un programme de géophysique afin de déterminer des cibles potentielles de forage sur la propriété PG 101. Quelques cibles ont été identifiées mais pas de travaux sont prévus actuellement.

GOLDEN HARKER (ONTARIO)

Historique

En décembre 2010, la Société a signé une entente d'option visant l'acquisition d'un intérêt de 100 % dans un lot de 15 claims miniers situés dans le canton Harker, dans la division minière de Larder-Lake, district de Cochrane, en Ontario. La Société a payé 25 000 \$ et a émis 400 000 actions ordinaires pour acquérir ces claims. Les vendeurs ont conservé une redevance NSR de 2 % dans ces claims.

En février 2012, la Société a signé une entente en vertu de laquelle elle a acquis un intérêt de 100 % dans un claim additionnel (une unité) dans la propriété Golden Harker. Explor a versé 8 000 \$ pour acquérir ce claim. Le vendeur a conservé une redevance NSR de 2 % dans ce claim.

Localisation

La propriété Golden Harker est située au sud-ouest de la propriété de la Mine Holt McDermott appartenant à St. Andrew Goldfield et de leur propriété de la mine Halloway. Plusieurs autres plus petits gisements dans le camp aurifère Harker-Halloway sont à proximité de la propriété et comprennent les dépôts Buffonta, Mattawasaga et East Zone.

La propriété Golden Harker est sous-jacente à la même succession de coulées volcaniques mafiques, de brèches et de tufs qui sont l'hôte des gisements aurifères connus dans le secteur. Ces roches volcaniques sont recoupées par des failles orientées est-nord-est qui s'écartent de la zone de la faille de Destor-Porcupine (« ZFDP »). La ZFDP est une zone de déformation majeure qui traverse au nord des claims dans le canton Harker. La proximité de la ZFDP, de la faille de Kirkland-Lake – Larder-Lake et autres failles régionales similaires est caractéristique des gisements aurifères importants de la ceinture de roches vertes de l'est de l'Abitibi.

Travaux par Explor

Une vérification des travaux historiques déposés auprès du ministère du développement du nord et des mines de l'Ontario indique que de l'or a été intercepté dans des sondages au diamant par d'anciens exploitants et que des valeurs allant jusqu'à 11,930 g/t sur 0,7 mètres ont été interceptées.

Explor prévoit compléter la compilation des travaux historiques, le modèle géologique, et l'identification des cibles prioritaires. La phase I du programme d'exploration sur cette propriété a été complétée. Elle consistait en de la coupe de ligne et de la géophysique. Le programme a révélé une structure de plus d'un kilomètre en longueur avec des cibles favorables pour l'exploration aurifère. La phase II consistera à forer au diamant les cibles identifiées. Aucuns travaux ne sont prévus actuellement sur la propriété.

TIMMINS PORCUPINE WEST (ONTARIO)

Historique

En juillet 2009, la Société a signé une entente en vertu de laquelle elle pouvait acquérir un intérêt de 100 % dans la propriété Timmins Porcupine West située dans les cantons Bristol et Ogden en Ontario. La propriété est située dans le célèbre camp minier de Timmins-Porcupine à proximité d'anciens producteurs et de producteurs actuels. En considération de cette entente, la Société a versé 50 000 \$ à la signature et émis 1 000 000 actions ordinaires et elle a versé un total de 60 000 \$ CDN et émis 4 000 000 actions ordinaires au cours d'une période de deux ans. La propriété est assujettie à une redevance NSR de 3 %.

En mai 2010, la Société a signé une entente d'option en vertu de laquelle elle a acquis un intérêt de 100 % dans un (1) claim (4 unités) situé dans le canton Ogden. Pour acquérir un intérêt de 100 % dans le claim additionnel de la propriété Timmins Porcupine West, Explor a versé 5 000 \$ CDN à la signature et émis 50 000 actions ordinaires. Les vendeurs ont conservé une redevance NSR de 2 % dans la propriété.

En septembre 2010, la Société a signé une entente d'option en vertu de laquelle elle pourra acquérir un intérêt de 100 % dans 75 unités additionnelles (13 claims) situées dans les cantons Bristol et Ogden. Pour acquérir un intérêt de 100 % dans les claims additionnels de la propriété Timmins Porcupine West, Explor versera 100 000 \$ et émettra 2 000 000 actions ordinaires au cours d'une période de deux ans (condition respectée). La propriété est assujettie à une redevance NSR de 2 % en faveur d'un ancien propriétaire.

En mars 2011, la Société a signé une entente d'option en vertu de laquelle elle a acquis un intérêt de 100 % dans 3 claims miniers patentés situés dans le canton Ogden en Ontario. Pour acquérir un intérêt de 100 % dans les claims miniers patentés additionnels de la propriété Timmins Porcupine West, Explor a versé un montant total de 20 000 \$ et a émis 200 000 actions ordinaires au cours d'une période d'un an. Les vendeurs ont conservé une redevance NSR de 2 % dans la propriété. Un programme de géophysique a été réalisé sur cette section de la propriété et 3 cibles ont été identifiées.

En mars 2012, la Société a signé une convention de vente en vertu de laquelle elle a acquis un intérêt de 100 % dans 3 parcelles de terrains miniers comprenant 3 unités situées dans le canton Bristol. Pour acquérir cet intérêt de 100 % dans les unités additionnelles de la propriété Timmins Porcupine West, Explor a versé 60 000 \$ à la signature. Le vendeur a conservé une redevance NSR de 2 % dans ces unités.

Localisation

La propriété Timmins Porcupine West consiste en 185 unités non patentées et 3 claims miniers patentés situées dans les cantons Bristol et Ogden dans le camp minier Timmins-Porcupine totalisant 3 200 hectares, tel que démontré dans le plan ci-joint. La propriété est adjacente à la propriété de West Timmins Mining Inc. (WTM) sur laquelle WTM a intersecté 83,40 mètres (273,55 pieds) titrant 12,75 g/t (0,37 oz/t). (Communiqué de presse de WTM du 24 juin 2009). La route 101 coupe la propriété en deux et fournit un accès à partir de la ville de Timmins située à 13 km à l'est.

La propriété a été explorée depuis 1927 par le biais de nombreux levés de sol géophysiques et par forages au diamant comptant jusqu'à 111 sondages. En 1984, Dome Exploration a découvert et délimité une zone aurifère qui fait approximativement 350 mètres de longueur et 45 mètres de largeur. La zone se dirige en direction est-nord-est et plonge vers le nord jusqu'à 70 à 80 degrés. Des programmes de forages par Teck Corporation, Cameco Gold et Tom Exploration Inc. ont prolongé la minéralisation jusqu'à 350 mètres en profondeur. Jusqu'à maintenant, la minéralisation aurifère semble associée à une importante unité de porphyre.

Les dépôts les plus importants à Timmins sont à proximité d'unités de porphyres qui sont à proximité de la faille de Porcupine-Destor. Les dépôts semblent également être associés à des failles divergentes qui vont vers le nord de la faille de Porcupine-Destor à l'intérieur d'un corridor d'une faille divergente tel que démontré dans le plan ci-joint.

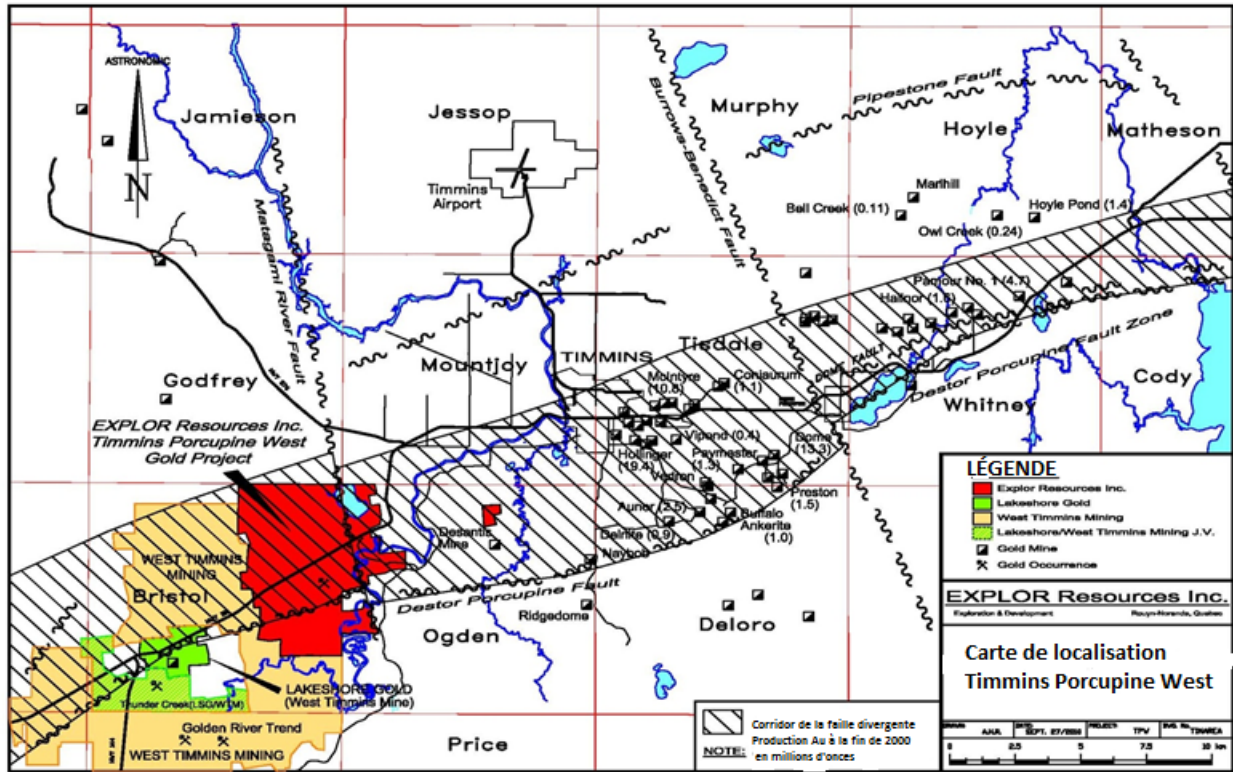

Travaux par Explor

Les données historiques existantes ont été utilisées afin de créer un modèle en 3 dimensions de litho et de minéralisation qui a permis de générer des cibles de forage de qualité à l’intérieur de ce corridor de roches favorables à une minéralisation aurifère importante.

La modélisation confirme que l’association de la minéralisation aurifère avec du quartz feldpathique (QFP) et un porphyre syénite, qu’on retrouve également sur les propriétés de Lakeshore et de West Timmins Mining. La modélisation a révélé une structure géo-synclinale avec un flanc nord et sud alors que la majorité du forage effectué jusqu’à maintenant a été concentré sur le flanc sud du géo-syncline dans deux zones minéralisées. La zone « A » identifiée grâce à la modélisation se dirige en direction nord-est et plonge vers le nord de 70 à 80 degrés. Le forage a confirmé que l’association de la minéralisation aurifère avec du quartz feldpathique (QFP) et un porphyre syénite, qu’on retrouve également sur les propriétés de Lakeshore et de West Timmins Mining. Cinq zones minéralisées appelées respectivement de «A » à « E » ont été identifiées. Les zones les plus larges de minéralisation montrent une forte relation spatiale avec les roches intrusives syénite et des roches hôtes volcaniques tholéïtiques riches en fer. Ce modèle peut être vu sur notre site web : www.explorresources.com.

Les plus récents résultats de forage sur la propriété TPW sont les suivants. Pour les résultats antérieurs de forage, s’il vous plaît, vous référer au rapport de gestion annuel:

Sondage #	De (m)	À (m)	Intervalle		Or	
			(m)	(pi)	(g/tonne)	(oz/t)
Sondage #99			Aucune valeur significative			
Sondage # 100	297,0	298,0	1,00	3,28	2,091	0,061
	469,5	471,0	1,50	4,92	1,441	0,042
	534,0	540,0	6,00	19,69	9,072	0,265
Sondage #101	242,5	249,0	6,50	21,33	6,896	0,201
	255,5	258,0	2,50	8,20	2,816	0,082

<u>Sondage #</u>	<u>De</u>	<u>À</u>	<u>Intervalle</u>		<u>Or</u> (g/tonne)	<u>Or</u> (oz/t)	
	(m)	(m)	(m)	(pi)			
Sondage #102	297,5	298,5	1,00	3,28	4,834	0,141	
	84,0	85,5	1,50	4,92	1,326	0,039	
	317,0	324,5	7,50	24,61	1,119	0,033	
Sondage #103	300,0	303,0	3,00	9,84	2,110	0,062	
Sondage #104	163,5	165,0	1,50	3,28	2,335	0,061	
	192,0	193,5	1,50	4,92	6,293	0,184	
	207,5	211,5	4,00	13,12	1,769	0,052	
	220,0	221,5	1,50	4,92	7,244	0,211	
	256,5	258,0	1,50	4,92	2,654	0,077	
	393,0	394,5	1,50	4,92	1,657	0,048	
	Sondage #105			Aucune valeur significative			
Sondage #106	79,5	81,5	2,00	6,56	5,000	0,146	
	126,0	127,5	1,50	4,92	1,093	0,032	
	228,0	229,5	1,50	4,92	2,109	0,062	
	316,5	321,0	4,50	14,76	5,100	0,149	
	375,0	378,0	3,00	9,84	1,228	0,036	
	379,5	382,5	3,00	6,56	1,435	0,042	
	393,0	394,5	1,50	4,92	2,183	0,064	
	403,5	405,0	1,50	4,92	1,222	0,036	
	Sondage #107	98,0	101,5	3,50	11,48	1,168	0,034
		199,5	201,0	1,50	4,92	2,160	0,063
208,5		210,0	1,50	4,92	1,000	0,029	
226,5		228,0	1,50	4,92	1,384	0,040	
423,0		424,5	1,50	4,92	1,141	0,033	
Sondage #108	189,0	190,5	1,50	4,92	2,740	0,080	
	222,0	223,5	1,50	4,92	1,377	0,040	
	315,0	316,5	1,50	4,92	1,740	0,051	
	322,5	324,0	1,50	4,92	1,470	0,043	
	327,0	328,5	1,50	4,92	2,090	0,061	
	373,5	379,5	6,00	19,68	3,094	0,090	
Sondage #109	36,0	37,5	1,50	4,92	12,96	0,378	
	54,0	55,5	1,50	4,92	2,710	0,079	
	121,5	123,0	1,50	4,92	3,671	0,107	
	142,5	144,0	1,50	4,92	2,043	0,060	
	160,5	162,0	1,50	4,92	1,225	0,036	
	172,5	174,0	1,50	4,92	2,557	0,075	
	192,0	193,5	1,50	4,92	1,347	0,039	
	327,0	333,0	6,00	19,68	3,645	0,106	
	358,5	360,0	1,50	4,92	1,974	0,058	
	Sondage #110	160,5	162,0	1,50	4,92	1,593	0,046
198,0		204,0	6,00	19,68	1,276	0,037	
372,0		373,5	1,50	4,92	1,454	0,042	
373,5		375,0	1,50	4,92	1,790	0,052	
Sondage #111	112,5	114,0	1,50	4,92	1,747	0,051	
	303,0	309,0	6,00	19,68	1,771	0,052	
Sondage #112B	439,5	441,0	1,50	4,92	10,050	0,293	
	129,0	130,5	1,50	4,92	1,205	0,035	
	226,5	228,0	1,50	4,92	5,466	0,159	
Sondage #113	570,0	571,5	1,50	4,92	1,138	0,033	
	140,0	142,5	2,50	8,20	1,484	0,043	
	225,0	226,5	1,50	4,92	2,773	0,081	

<u>Sondage #</u>	<u>De</u>	<u>À</u>	<u>Intervalle</u>		<u>Or</u>	
	(m)	(m)	(m)	(pi)	(g/tonne)	(oz/t)
	441,0	442,5	1,50	4,92	1,589	0,046
	451,5	453,0	1,50	4,92	2,091	0,061
Sondage #114	321,5	322,5	1,50	4,92	2,820	0,082
Sondage #115	90,0	91,5	1,50	4,92	3,630	0,106
	93,0	96,0	3,00	9,84	2,391	0,070
	163,5	166,0	2,50	8,20	3,195	0,093
	196,5	198,0	1,50	4,92	1,230	0,036
	226,5	232,5	6,00	19,68	3,229	0,094
	244,5	246,0	1,50	4,92	1,270	0,037
	400,5	402,0	1,50	4,92	2,420	0,071
	420,0	421,5	1,50	4,92	1,320	0,039
	442,5	444,0	1,50	4,92	1,490	0,043
Sondage #117	117,0	120,0	3,00	9,84	11,168	0,326
	238,5	241,5	3,00	9,84	2,377	0,069
	418,5	421,5	3,00	9,84	8,986	0,262
Sondage #118	88,5	90,0	1,50	4,92	4,810	0,140
	241,5	243,0	1,50	4,92	3,017	0,088
	483,0	484,5	1,50	4,92	15,980	0,466
Sondage #119	416,1	417,1	1,00	3,28	3,940	0,115

Les analyses sont effectuées sur des sections de moitiés de carottes de taille NQ. La carotte de forage au diamant est diagraphiée et échantillonnée conformément aux pratiques générales dans l'industrie, où la carotte diagraphiée et marquée pour être échantillonnée, est sciée en deux, avec une moitié mis dans des sacs et étiquetée pour être envoyée au laboratoire et l'autre moitié résiduelle de la carotte sciée est retournée dans la boîte de carottes pour entreposage et référence future. Des blancs et des échantillons de laboratoire ont été insérés à des intervalles réguliers sans chaque lot d'échantillons. Les analyses sont effectuées par le Laboratoire Expert inc. de Rouyn-Noranda, Québec et Activation Laboratories Ltd de Timmins, Ontario, en utilisant une technique standard d'essais pyrognostiques sur un échantillon de 30 grammes avec une finition gravimétrique. Des duplicatas de routine sont réalisés par Laboratoire Expert inc. et Activation Laboratories Ltd. Les pulpes et les rejets sont retournés et entreposés dans des conteneurs sécurisés. Les intersections sont annoncées en utilisant la largeur de forage, à moins qu'autrement mentionnée, avec des valeurs d'analyses qui sont de simples moyennes de duplicatas et des résultats gravimétriques.

Phase I de forage (novembre 2009 – février 2010) :

En novembre 2009, Explor a débuté un programme de forage au diamant, comprenant neuf trous de forage de taille NQ totalisant 12 605,9 mètres qui a été complété en février 2010. On fait référence aux présentes à ce programme de forage en tant que la phase I.

La phase I du programme ciblait la minéralisation de la zone appelée « zone A », l'une des cinq zones minéralisées identifiées sur la propriété et qui est située sur le flanc sud du géosynclinal de Porcupine.

La phase I du programme a permis de confirmer le modèle du gîte et a délimité la zone « A » sur une longueur de 900 m et à une profondeur entre 400 m et 600 m.

Phase II de forage (avril 2010 – juillet 2010) :

Le forage effectué par Explor en 2010 a continué avec la phase II du programme de forage au diamant, qui consistait en 19 sondages (TPW-10-10 à TPW-10-27 ; incluant TPW-10-11A) comprenant 12 658 m de carottes de forage NQ. La phase II du programme de forage a vérifié le prolongement possible en aval-pendage de la zone « A » à des profondeurs de 800 m à 1 000 m, de même que les autres zones minéralisées sur la propriété, appelées zones « B », « C », « D », et « E ».

Le forage de la phase II a permis de mieux délimiter la zone « A » jusqu'à une longueur de 1 875 m et à une profondeur entre 400 m et 1 000 m.

Phase III de forage (octobre 2010 à août 2011) :

Un programme de forage au diamant de 10 000 mètres (phase IIIa) a débuté en octobre 2010. Il comprenait 11 976,5 m de carottes de forage NQ à partir de 15 sondages (TPW-10-28 à TPW-10-36A), incluant cinq sondages en coin forés à partir du sondage TPW-10-30 ; notamment les sondages TPW-10-30W1, TPW-10-30W2, TPW-10-30W2A, TPW-10-30W3 et TPW-10-30W3A.

En février 2011, il a été annoncé que le programme de forage serait prolongé de 20 000 mètres de forage additionnel, en se basant sur des résultats préliminaires prometteurs. Le programme prolongé (phase IIIb), qui a débuté en mai 2011, comprenait 25 sondages additionnels (TPW-11-37 à TPW-11-55A) et 31 sondages en coin. Le programme prolongé comprenait 26 884,8 m.

La phase III du programme s'est achevée en août 2011, ayant réalisé 38 861,3 m de forage.

La phase III du programme a continué à délimiter la zone « A », augmentant sa longueur horizontale à au moins 1 975 mètres. La minéralisation principale a été rapportée comme étant concentrée entre les niveaux des 550 m et des 850 m sous la surface.

Phase IV du forage (octobre 2011 à mars 2012) :

La phase IV du programme de forage sur la propriété consistait en un programme annoncé de 30 000 mètres a été élaboré pour continuer de prolonger la minéralisation connue de la Zone « A ». Ce programme a débuté en octobre 2011 avec le sondage TPW-11-56 à TPW-12-73 et a compris un total de dix-sept (17) sondages et vingt-six (26) sondages en coin. La phase IV s'est achevée en mars 2012 ayant réalisé un total de 30 000 mètres de forage au diamant.

Phase V du forage (mars 2012 – décembre 2012) :

Le programme de forage 2012 sur la propriété comprenait un programme annoncé de 30 000 mètres (Communiqué de presse du 27 mars 2012) élaboré pour continuer d'élargir la limite de la minéralisation connue de la zone « A » et pour vérifier le flanc nord du synclinal. Le programme a débuté en mars 2012 avec le Sondage TPW-12-74 et a compris un total de 24 sondages (TPW-12-74 à TPW-12-98) et 12 sondages en coins.

Phase VI du programme de forage (Janvier 2013 à maintenant)

En janvier 2013, la Société a annoncé un programme de forage de 10 000 mètres (Communiqué de presse du 10 janvier 2013) élaboré pour vérifier et élargir la minéralisation connue près de la surface afin de déterminer le potentiel à ciel ouvert de la propriété. Le programme de forage est encore en cours et les résultats sont attendus.

Le 27 août 2013 la Société a publié une nouvelle mise à jour des ressources minérales pour la propriété TPW :

Les ressources minérales à ciel ouvert à une teneur de coupure de 0,30 g/t Au sont les suivantes :

Indiquées : 213 000 oz (4 283 000 tonnes à 1,55 g/t Au)
Présumées : 77 000 oz (1 140 000 tonnes à 2,09 g/t Au)

Les ressources minérales souterraines à une teneur de coupure de 1,70 g/t Au sont les suivantes :

Indiquées : 396 000 oz (4 420 000 tonnes à 2,79 g/t Au)
Présumées : 393 000 oz (5 185 000 tonnes à 2,36 g/t Au)

Il est à noter que le forage jusqu'au 30 juin 2013 a donné **une augmentation de 104 % des onces indiquées et une augmentation de 190 % des tonnes indiquées par rapport à la ressource de décembre 2012**. Du forage additionnel prévu près de la surface devrait accroître la ressource potentiellement exploitable par fosse à ciel ouvert.

Les tableaux suivants résumant la sensibilité de l'estimation des ressources minérales dans les catégories des ressources indiquées et présumées à différentes teneurs de coupure. Explor annonce une ressource à ciel ouvert à une

teneur de coupure de 0,30 g/t Au et une ressource souterraine à une teneur de coupure de 1,70 g/t Au, tel qu'indiqué dans le tableau suivant :

Sensibilité ressource à ciel ouvert	INDIQUÉES			PRÉSUMÉES		
	Tonnes	Au g/t	Au oz	Tonnes	Au g/t	Au oz
0,70	3 737 500	1,69	203 700	1 136 000	2,10	76 700
0,60	3 895 300	1,65	207 000	1 136 200	2,10	76 700
0,50	4 091 700	1,60	210 400	1 139 900	2,09	76 800
0,40	4 220 900	1,56	212 300	1 139 900	2,09	76 800
0,30	4 283 200	1,55	213 000	1 139 900	2,09	76 800
0,25	4 291 800	1,54	213 100	1 140 100	2,09	76 800
0,20	4 305 100	1,54	213 200	1 140 100	2,09	76 800

Sensibilité ressource souterraine	INDIQUÉES			PRÉSUMÉES		
	Tonnes	Au g/t	Au oz	Tonnes	Au g/t	Au oz
2,00	3 313 900	3,10	329 800	4 193 000	2,48	334,400
1,90	3 792 100	2,95	359 600	4 570 900	2,44	357 900
1,80	4 069 800	2,88	376 200	4 835 800	2,40	373 600
1,70	4 420 200	2,79	395 900	5 185 200	2,36	393 300
1,60	4 709 300	2,72	411 200	5 520 700	2,32	411 100
1,50	5 003 900	2,65	425 900	5 772 000	2,28	423 700

- 1) Les ressources minérales qui ne sont pas des réserves minérales, n'ont pas démontré une viabilité économique. L'estimation de ressources minérales peut être affectée de façon importante par des questions environnementales, d'autorisations, légales, de titres, de taxation, sociopolitiques, de marketing et autres questions pertinentes, même si la Société n'est pas informée de telles questions.
- 2) La quantité et la teneur des ressources présumées rapportés dans cette estimation sont incertaines par nature et il n'y a pas eu suffisamment d'exploration pour définir ces ressources présumées en tant que ressources indiquées ou mesurées et il est incertain si de l'exploration plus poussée aura comme résultat de les reclasser dans la catégorie des ressources minérales indiquées ou mesurées.
- 3) Les ressources minérales dans ce communiqué de presse ont été estimées en utilisant les normes de l'ICM sur les définitions - Pour les ressources minérales et réserves minérales de l'Institut canadien des Mines, de la métallurgie et du pétrole (l'ICM), normes et lignes directrices préparées par le comité ad hoc sur les définitions de réserves de l'ICM et adopté par le conseil de l'ICM.
- 4) Une teneur allant de zéro à 20 g/t a été utilisée sur des composites à l'intérieur des domaines minéralisés. Du krigeage ordinaire (KO) a été utilisé pour l'interpolation des teneurs et a été basée sur des composites de 1,5 mètre à l'intérieur d'un bloc modélisé de 5 mètres de long X 2,5 mètres de large X 5 mètres de hauteur.
- 5) Une densité apparente de 2,85t/m³ a été utilisée pour tous les calculs de tonnage en se basant sur des échantillons prélevés par les auteurs de cette estimation des ressources.
- 6) Au 30 juin 2013, un prix moyen de l'or sur deux ans de 1 638 \$US/oz et un taux de change de 1,00 \$ US = 1,00 \$C a été utilisé dans le calcul des teneurs de coupure de 0,30 g/t Au pour les ressources à ciel ouvert et de 1,70 g/t Au pour les ressources minérales souterraines. Les coûts d'extraction sous terre ont été présumés à 70 \$C/t, avec un coût de procédé de 10 \$C/t et des frais généraux d'administration de 5 \$/t. Les coûts d'extraction à ciel ouvert ont été présumés à 2,00\$C/t, pour le matériel minéralisé et le stérile et de 1,50\$/tonne pour l'extraction du mort-terrain. Le procédé de récupération a été présumé être à 95%.

Il est important de noter que l'extension horizontale de la minéralisation aurifère est supérieure à 2 000 mètres. La continuité de la minéralisation continue de se confirmer et la structure est toujours ouverte en longueur et en profondeur. Explor a recoupé de la minéralisation aurifère dans 113 des 118 sondages forés et dans 64 des 65 sondages en coin (« wedges ») effectués jusqu'à maintenant. Explor a concentré ses efforts sur le flanc sud du synclinal et très peu de travaux ont été réalisés sur le flanc nord du synclinal.

Les estimations de ressources minérales ont été préparées par Eugene Puritch, ingénieur, Antoine Yassa, géologue de la firme P & E Mining Consultants Inc. (« P&E ») de Brampton, Ontario, les personnes qualifiées indépendantes

(« personnes qualifiées ») tel que défini par le Règlement 43-101.

Un rapport technique conforme au Règlement 43-101 supportant cette estimation des ressources minérales a été déposé sur SEDAR le 29 août 2013.

Du forage additionnel prévu près de la surface devrait accroître la ressource potentiellement exploitable par fosse à ciel ouvert.

EAST-BAY (QUEBEC)

Historique

En 2007, la Société a signé deux ententes pour l'acquisition de 33 claims miniers de la propriété East Bay, situés dans le canton Duparquet, dans le camp minier de Rouyn-Noranda, au Québec, en considération d'une somme de 15 360 \$ et l'émission de 51 429 actions ordinaires. Les vendeurs ont conservé respectivement une redevance NSR de 1 % et de 2 % dans ces claims.

En janvier 2008, la Société a fait l'acquisition de 20 claims additionnels situés dans le canton Duparquet en considération d'une somme de 12 000 \$ et de l'émission de 125 000 actions ordinaires. Le vendeur a conservé une redevance NSR de 2 % dans ces claims.

En juillet 2009, la Société a acquis 38 claims additionnels situés dans le canton Duparquet en considération d'une somme de 20 000 \$.

En octobre 2010, la Société a acquis 14 claims additionnels situés dans les cantons Duparquet et Hébécourt en considération d'une somme de 33 500 \$. Le vendeur a conservé une redevance NSR de 2 % dans ces claims.

Localisation

La propriété East Bay est située dans la partie centrale à l'ouest du canton de Duparquet à environ 1 kilomètre à l'ouest de la ville de Duparquet, au Québec. Elle est facilement accessible grâce à une route pavée de deux kilomètres environ qui relie la propriété à la route 101 qui va de Matheson, Ontario à Rouyn-Noranda, Québec. La propriété couvre une superficie d'environ 3 203,71 hectares le long de la zone de la Faille de Porcupine-Destor.

Travaux par Explor

Explor a réalisé une étude et une compilation complète des travaux réalisés par le passé, suivi par de la coupe de ligne, des levés magnétiques et de VLF pour déterminer la localisation des cibles structurales sur la propriété. Après avoir analysé ces informations, en juillet 2013, la Société a débuté un programme de forage de 1 500 mètres sur la propriété consistant en quatre sondages. Les résultats sont attendus.

DESTOR (QUÉBEC)

Historique

En février 2007, la Société a conclu une entente pour l'acquisition de dix claims situés dans le canton Destor, dans le camp minier de Rouyn-Noranda, province de Québec. En considération de cette acquisition, la Société a versé 5 000 \$ et a émis 100 000 actions ordinaires et devait réaliser des travaux pour 200 000 \$ avant le 31 décembre 2009. La Société a obtenu une prolongation d'un an de la part du vendeur de la propriété mais devait dépenser 220 000 \$ en travaux d'exploration avant le 31 décembre 2010. En décembre 2010, la Société a obtenu une seconde prolongation d'un an pour effectuer les travaux, soit jusqu'au 31 décembre 2011, en contrepartie de l'émission de 50 000 unités en faveur du vendeur. Chaque unité se compose d'une action ordinaire et d'un bon de souscription valide pour 24 mois, pouvant être exercé au prix de 0,60 \$ l'action. Le vendeur a conservé une redevance NSR de 2,5 % dans les claims. La Société a rempli son obligation de travaux et acquis un intérêt de 100 % dans la propriété Destor.

Localisation

La propriété Destor est située dans la partie centrale du canton de Destor, à environ 42 kilomètres au nord de la ville de Rouyn-Noranda, au Québec. La propriété est facilement accessible grâce à la route 393 qui traverse sa partie nord et qui la relie à la ville de Duparquet, Québec. Elle couvre une superficie d'environ 279 hectares.

Travaux par Explor

La Société a complété une première phase de son programme d'exploration qui consistait en un levé VTEM, et la compilation et l'analyse de toutes les données géologiques connues. Puis, en janvier 2011, la Société a réalisé un programme de forage de 2 500 mètres sur la propriété. Les sondages au diamant EXS-D-11-02, 03 et 05 ont été dirigés sous des sondages historiques ou dans les 100 mètres de ceux-ci, sondages qui avaient retourné des intersections en or encourageantes. Le sondage EXS-D-11-04 a été foré à 200 mètres le long de la projection géologique d'un sondage historique qui avait retourné de la minéralisation aurifère anormale. Les sondages EXS-D-11-01, 06 et 07 ont été forés sur des cibles non vérifiées.

Le forage a permis de découvrir de l'or dans de larges concentrations à partir de zones d'anomalies géochimiques de dix mètres de largeur à des intervalles d'un mètre pour le matériel à plus haute teneur.

Même si des teneurs anormales en or ont été découvertes dans les sept sondages du programme de forage, les sondages EXS-D-11-01, 03, 04 et 06 étaient particulièrement riches. À court terme, la Société ne prévoit pas effectuer des travaux supplémentaires sur cette propriété.

SAUVÉ (QUÉBEC)

Historique

En décembre 2010, la Société a fait l'acquisition de 30 claims totalisant 1 905 hectares, situés à l'extrémité nord-ouest du canton Sauvé, à six kilomètres de l'ancienne ville minière de Joutel, au Québec et à 50 km au sud-ouest de la ville minière de Matagami, Québec. La Société a versé 25 000 \$ et a émis 250 000 actions ordinaires au cours d'une période de deux ans pour acquérir un intérêt de 100 % dans la propriété Sauvé. Les vendeurs ont conservé une redevance NSR de 2 % dans ces claims.

Localisation

La propriété est facilement accessible par le biais de la route provinciale asphaltée reliant Joutel et Matagami à la ville d'Amos vers le sud et également par un réseau de routes forestières. La propriété se situe dans un environnement géologique offrant un potentiel pour l'or et les métaux de base. Elle se situe sur la bordure est du camp minier de Joutel, où de l'or et des métaux de base ont été extraits au cours des années 1970 jusqu'aux années 1990.

Travaux par Explor

Explor a complété la compilation des travaux historiques, le modèle géologique et l'identification des cibles prioritaires. La Société a débuté un programme d'exploration en deux phases. La phase I a consisté en un programme géophysique aérien qui est maintenant complété et étudié actuellement. Les observations initiales provenant des données de ce programme sont très encourageantes. La phase II consistera à forer au diamant les cibles identifiées.

PROPRIETE CHESTER (NOUVEAU-BRUNSWICK)

Historique

En février 2013, la Société a signé une entente d'option afin d'acquérir un intérêt de 100% dans soixante-quinze (75) unités de claims adjacentes situées dans le comté de Northumberland, au Nouveau Brunswick, connue localement comme la propriété Chester. Pour acquérir cet intérêt de 100 % dans cette propriété, la Société a déjà versé 50 000 \$ et émis 3 500 000 actions ordinaires. À la date du deuxième anniversaire de l'entente, la Société versera 50 000 \$ et à la date du troisième anniversaire de l'entente, la Société versera 50 000 \$ et émettra 3 000 000 actions ordinaires. Le

vendeur a conservé une redevance NSR de 1 % dans la propriété. Il existe une redevance NSR de 1 % sur une partie de la propriété en faveur d'un ancien propriétaire.

En avril 2013, Explor a signé une entente d'option pour acquérir un intérêt de 100 % dans 39 unités additionnelles adjacentes dans la propriété Chester. Pour acquérir cet intérêt de 100 % dans les unités additionnelles dans la propriété Chester, la Société a versé 30 000 \$ et émis 750 000 actions ordinaires. Les vendeurs ont conservé une redevance NSR de 2,0 % dans les unités de claims additionnelles.

Localisation

La propriété Chester consiste maintenant en un total de 114 claims miniers adjacents situés à l'extrémité sud du **camp minier de Bathurst (CMB)**. Elle est située à environ 50 kilomètres ONO de la ville de Miramichi et à environ 70 kilomètres au SO de la ville de Bathurst. La propriété est facilement accessible à partir de Bathurst via la Route 134 vers Miramichi et une route pavée accessible en toutes saisons mène à la propriété. La propriété Chester totalise maintenant 2 508 hectares (6197,40 acres).

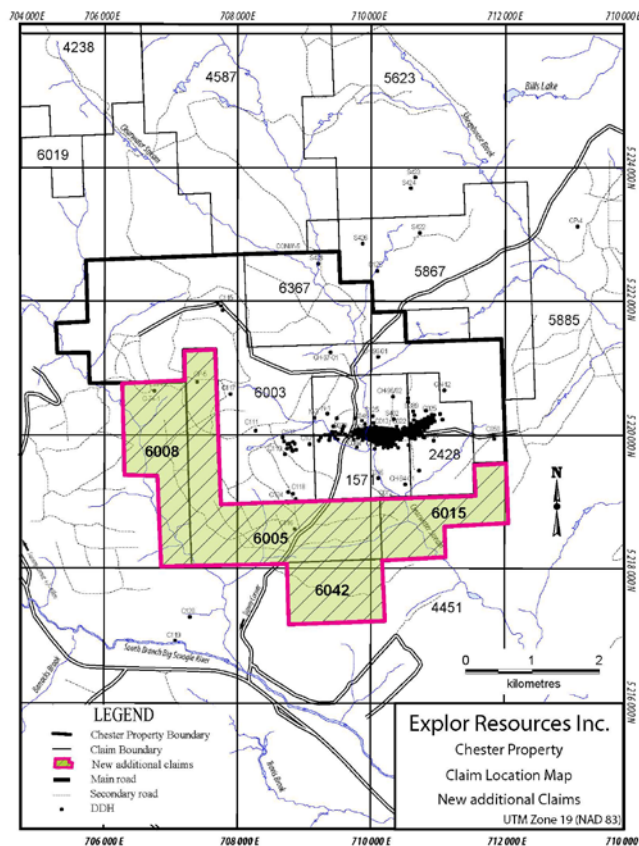

Travaux par Explor

La propriété Chester est reconnue comme renfermant un gîte de cuivre et un gîte de sulfures massifs volcanogènes (SMV). Ils sont contenus à l'intérieur de la Formation de Clearwater Stream du Groupe de Sheephouse Brook. Les travaux effectués au cours des dix dernières années ont permis d'établir l'âge de la Formation de Clearwater Stream à $469 \pm 0,3$ millions d'années, soit le même horizon temporel que les gisements Brunswick et autres gisements importants du camp minier de Bathurst.

Explor effectue actuellement la phase I d'un programme d'exploration en deux phases. La Phase 1 consistera à étudier et compiler l'information existante, à de l'échantillonnage de sol, de la prospection, de la cartographie géologique et des levés géophysiques afin de déterminer les cibles de forage. La phase 2 consistera en du forage au

diamant et en une estimation des ressources. Il semble y avoir plusieurs cibles de forage non vérifiées, telles que démontrées par des levés géochimiques de sol et des levés géophysiques antérieurs. Celles-ci ont été découvertes comme étant à l'intérieur de la Formation de Clearwater Stream. On s'attend à ce que cette nouvelle minéralisation pourrait correspondre en aval-pendage à l'extrémité sud-est et sud-ouest de la minéralisation connue découverte dans les sondages historiques S-435 et S-36. Ces deux sondages historiques ont recoupé des valeurs très intéressantes. Le sondage #S-436 a recoupé 23,16 mètres à 1,53 % Cu, 1,55 % Pb et 0,94 % Zn et le sondage #S-435 a recoupé 20,85 mètres à 1,43 % Cu.³ Les sondages sont approximativement à 140 mètres de distance l'un de l'autre et ont une profondeur d'environ 320 mètres.

Dans un rapport technique selon le Règlement 43-101 intitulé « *Technical Report Chester Copper New Brunswick Canada* » préparé en mars 2008 par Robert C. Sim and Bruce M. Davis, FAusIMM, l'estimation des ressources suivante a été annoncée :

179 sondages (13 635 m) forés en 2006-2007.

Mesurées et indiquées :

712 000 tonnes @ 1,94 % Cu, 0,09 % Zn & 4,9 g/t Ag^{1 234}

Présumées :

920 000 tonnes @ 1,76 % Cu (analysé seulement pour le Cu).^{1 234}

Il faut noter qu'il existe un potentiel de doubler la ressource connue avec du forage additionnel suivant la structure de la minéralisation connue vers l'ouest et le nord-ouest.

Une étude préliminaire de l'analyse effectuée sur les carottes de forage pour les autres métaux de base a permis de découvrir que les carottes renfermaient de hautes teneurs en indium, gallium, or, argent, cobalt et bismuth. Ces métaux, dépendamment du prix et de leur teneur moyenne pourraient avoir un impact important sur la rentabilité économique d'un projet minier sur la propriété Chester.

- 1 Basé sur une teneur de coupure de 0,5 % Cu selon un rapport technique conforme au Règlement 43-101 (mars 2008).
- 2 Basé sur un rapport technique conforme au Règlement 43-101 intitulé « *Technical Report Chester Copper Property New Brunswick Canada* » préparé en mars 2008 par Robert C. Sim, géologue et Bruce M. Davis, Faus IMM et déposé sur SEDAR.
- 3 Ces informations proviennent de la base de données des indices de gîtes minéraux du Ministère de l'énergie et des mines du Nouveau Brunswick – Ressources minérales et pétrolières, Référence No. 71. En 1966, Sullivan Mining Group est devenu propriétaire de la propriété sous le nom de Chester Mines Limited. Les détails des sondages #S-1 à #S-228 peuvent être trouvés dans le rapport des travaux 470750 et les détails des sondages # S-228 à S-438 peuvent être trouvés dans le rapport des travaux 470747. Sullivan Mining Group a creusé une rampe d'exploration de 500 mètres de longueur au début des années 1970 et a préparé des plans d'extraction. L'exploitation a été abandonnée en raison des prix des métaux trop bas.
- 4 Ces informations sont basées sur un rapport technique de 2008 déposé sur SEDAR. Elles sont considérées comme des ressources historiques. Une personne qualifiée n'a pas effectué le travail requis pour classer les ressources faisant l'objet des estimations historiques dans les ressources minérales à jour.

Les travaux de la Phase I se poursuivent et sont prévus être complétés au début de l'automne 2013.

Analyse des travaux d'exploration

La Société a engagé durant la période de trois mois close le 31 juillet 2013, des dépenses en travaux de prospection et d'évaluation totalisant 941 965 \$ (1 984 386 \$ en 2012).

ONTARIO							
	Timmins Porcupine West	Golden Harker	Kidd Township	PG-101	Eastford Lake	Carnegie	Prosser
	\$	\$	\$	\$	\$	\$	\$
Géologie	139 930	-	5 770	-	-	-	-
Forages	422 574	-	-	-	-	-	-
Analyses	12 995	-	138	-	-	-	-
Coupe de ligne	10 650	-	-	-	-	-	-
Géophysique	-	-	3 000	-	-	-	-
Frais de location	23 724	-	-	-	-	-	-
Frais généraux d'exploration	17 721	499	906	267	267	267	267
Total	627 594	499	9 814	267	267	267	267

	QUÉBEC			NOUVEAU-BRUNSWICK
	East Bay	Sauvé	Destor	Chester
	\$	\$	\$	\$
Géologie	34 340	-	-	117 465
Forages	135 270	-	-	-
Analyses	366	-	-	-
Géophysique	-	-	-	-
Frais de location	257	-	-	546
Frais généraux d'exploration	3 297	284	10 940	225
Total	173 530	284	10 940	118 236

Analyse des acquisitions, dépréciations et renouvellement de claims miniers

Ces montants représentent les coûts inhérents aux paiements en argent ou en actions de la Société suite à des conventions d'option d'acquisition de propriétés minières, au cours de la période de trois mois close le 31 juillet 2013.

Propriétés	Paiements en argent	Paiements en actions
	\$	\$
Chester	25 000	40 000
Timmins Porcupine West		40 000
	25 000	80 000

Les redevances sur les propriétés minières se détaillent comme suit :

NOM DU PROJET	REDEVANCE	NOM DU PROJET	REDEVANCE
Sauvé	2 %	Prosser	2 %
East Bay	1 % et 2 %	Destor	2,5 %
Carnegie	2 %	Timmins Porcupine West	3 % et 2 %
Eastford Lake	2 %	PG-101	2 %
Chester	1 % et 2 %	Golden Harker	2 %
Kidd Township	2 %		

Personne responsable de l'information technique

La personne qualifiée en vertu du Règlement 43-101, responsable de l'information technique de la Société est monsieur Christian Dupont, ingénieur.

DONNÉES FINANCIÈRES

Cette discussion et analyse des états financiers résumés intermédiaires devrait être lue en parallèle avec les états financiers résumés intermédiaires du 31 juillet 2013 ainsi que les états financiers annuels audités pour l'exercice clos le 30 avril 2013. Les états financiers résumés intermédiaires pour la période de trois mois close le 31 juillet 2013 ainsi que la période correspondante de l'an dernier ont été préparés selon les *International Financial Reporting Standards* (« IFRS »). Toutes les valeurs monétaires figurant dans ce rapport de gestion sont exprimées en dollars canadiens.

Principales informations financières

Le tableau suivant résume certaines données financières présentées à l'état de la situation financière de la Société :

EXERCICES CLOS LES 30 AVRIL	2013	2012	2011
	\$	\$	\$
Actif total	38 819 882	37 615 731	28 062 909
Passif total	2 275 771	3 004 379	2 976 216
Revenus	32 834	21 574	19 083
Perte nette	1 138 226	2 747 498	2 192 627
Perte par action de base et diluée	0,01	0,02	0,02

États résumés intermédiaires de la situation financière

Au 30 avril 2013, notre actif total s'établit à 38 819 882 \$ comparé à 37 615 731 \$ au 30 avril 2012. La variation importante entre ces périodes est principalement les actifs de prospection et d'évaluation ainsi que les dépôts à terme. Le passif total est 2 275 771 \$ (3 004 379 \$ en 2012) et est constitué de 104 663 \$ (655 776 \$ en 2012) pour ses créanciers et charges à payer, de 104 872 \$ (0 \$ en 2012) pour son découvert bancaire, de 1 016 899 \$ (1 325 332 \$ en 2012) pour ses impôts sur le résultat et impôts différés et de 1 049 337 \$ (1 023 271 \$ en 2012) pour l'autre passif, représentant l'obligation de la Société suite aux financements accreditifs réalisés. Au 30 avril 2013, les capitaux propres sont de 36 544 111 \$ tandis qu'ils étaient à 34 611 352 \$ au 30 avril 2012.

Au 31 juillet 2013, la Société a des dépôts à terme garantis dans deux institutions financières pour une somme de 1 625 000 \$ et ceux-ci portent intérêt entre 1,20 %, 1,24 % et 1,34 %.

Informations trimestrielles (non auditées)

	31 juillet 2013 \$	30 avril 2013 \$	31 janvier 2013 \$	31 octobre 2012 \$	31 juillet 2012 \$	30 avril 2012 \$	31 janvier 2012 \$	31 octobre 2011 \$
Total de l'actif	39 373 873	38 819 882	38 431 513	36 503 425	37 918 438	37 615 731	34 843 887	35 156 249
Total du passif	2 417 672	2 275 771	3 175 667	2 432 025	3 384 643	3 004 379	4 686 254	4 448 053
Revenus	1 946	12 608	4 015	13 127	3 084	7 762	9 225	1 497
Perte nette et perte globale	207 373	369 060	224 564	464 720	79 882	1 342 650	620 928	414 359
Perte nette par action de base et diluée par action	0,00	0,00	0,00	0,00	0,00	0,01	0,00	0,00

États de la perte nette et de la perte globale pour la période close le 31 juillet 2013

De par son statut de société d'exploration minière, Explor ne génère aucun revenu régulier de sorte qu'elle doit assurer sa survie par l'émission de capital actions.

Revenus

Les revenus enregistrés sont des intérêts reçus et autres revenus.

Résumé des dépenses d'administration des quatre derniers trimestres

	31 juillet 2012	30 avril 2013	31 janvier 2013	31 octobre 2012
	\$	\$	\$	\$
Entretien et réparations	280	330	247	277
Taxes et permis	4 629	772	975	3 538
Frais de location	7 914	40 295	3 193	3 016
Frais de bureau	7 039	21 730	15 796	12 038
Assurances administrateurs	3 188	3 115	3 115	3 115
Compensation payée relativement au maintien de claims miniers	36 450	-	-	77 500
Frais de déplacement et représentation	15 917	33 331	82 189	140 655
Inscription, registrariat et information aux actionnaires	19 383	55 905	72 527	22 129
Honoraires consultants	109 236	227 540	88 383	56 013
Honoraires professionnels	37 966	42 387	41 900	69 750
Amortissement des immobilisations corporelles	2 776	3 980	3 037	3 038
Rémunération et paiements fondés sur des actions	14 625	4 075	2 325	2 325
Intérêts et frais bancaires	1 304	3 806	1 687	1 422
Dépréciation d'actifs de prospection et d'évaluation	-	795 796	-	-
Impôts de la Partie XII.6	-	12 666	-	-

- a) Pour la période de trois mois close le 31 octobre 2012, la Société a enregistré des frais de voyages et de promotion par la participation à des congrès et diverses rencontres avec des investisseurs à l'étranger.
- b) Lors de la période de trois mois close le 31 octobre 2012, les honoraires professionnels sont plus élevés en raison de la comptabilisation d'honoraires de vérification.
- c) Lors de la période de trois mois close le 30 avril 2013, la Société a enregistré des frais de location des trois dernières années qui ont été facturés par une Société contrôlée par le président d'Explor, pour un logement situé près de la propriété Timmins Porcupine West, pour le personnel d'Explor.
- d) Lors de la période de trois mois close le 30 avril 2013, les honoraires de consultants ont augmenté par rapport aux autres trimestres car la direction a déboursé des honoraires additionnels d'environ 120 000 \$ à des firmes de relations aux investisseurs afin de faire connaître la Société auprès de la communauté financière.
- e) Lors de la période de trois mois close le 31 janvier 2013, le poste inscription, registrariat et information aux actionnaires est plus élevé en raison des dépenses encourues pour l'assemblée annuelle et extraordinaire des actionnaires.
- f) Lors de la période de trois mois close le 30 avril 2013, la Société a déprécié des actifs de prospection et d'évaluation pour les propriétés minières Moose Brook et Gold Brook, toutes deux situées au Nouveau-Brunswick.

Le tableau suivant résume certaines données financières présentées à l'état de la perte nette et de la perte globale pour les périodes de trois mois closes le 31 juillet :

	2013	2012
	\$	\$
Entretien et réparations	280	1 006
Taxes et permis	4 629	1 698
Frais de location	7 914	3 263
Frais de bureau	7 039	8 622
Assurances administrateurs	3 188	3 115
Compensation payée relativement au maintien de claims miniers	36 450	24 700
Frais de déplacement et représentation	15 917	78 290
Inscription, registrariat et information aux actionnaires	19 383	12 006
Honoraires consultants	109 236	61 690
Honoraires professionnels	37 966	29 075
Amortissement des immobilisations corporelles	2 776	3 038
Rémunération et paiements fondés sur des actions	14 625	2 325
Intérêts et frais bancaires	1 304	1 681

Au cours de la période de trois mois close le 31 juillet 2013, la perte avant impôts de la Société se situe à 207 373 \$ comparativement à 79 882 \$ au 31 juillet 2012.

- Au cours de l'exercice, les frais de location ont augmenté d'environ 36 000 \$ car la Société a comptabilisé cette dépense pour les trois dernières années, qui ont été facturés par une société contrôlée par le président d'Explor, pour un logement situé près de la propriété Timmins Porcupine West, servant au personnel de la Société. Un montant de 36 450 \$ a été comptabilisé en compensation payée relativement au maintien de claims miniers, ce qui représente une augmentation de 11 750 \$. Les frais de déplacement et représentation ont diminué de 62 373 \$
- Les honoraires de consultants ont augmenté de 47 546 \$. L'augmentation est principalement causé par l'engagement de trois firmes de relations aux investisseurs afin de faire connaître la Société auprès de la communauté financière pour accroître sa visibilité auprès de nouveaux investisseurs.
- La Société a comptabilisé 4 488 \$ pour des honoraires légaux, tandis que 24 377 \$ sont liés aux honoraires aux frais de secrétariat, traduction, réception, comptabilité ainsi que la gestion auprès des différentes autorités compétentes.
- La Société a comptabilisé une somme de 14 625 \$ pour l'attribution de 1 100 000 options d'achat d'actions à des consultants pour les relations avec les investisseurs et à un nouvel administrateur. Cela représente une augmentation par rapport à l'an dernier.

FLUX DE TRÉSORERIE

Les mouvements de trésorerie affectés aux activités opérationnelles s'élèvent à 150 444 \$. Une somme de 449 232 \$ a servi aux activités d'investissement. La Société a déboursé 966 965 \$ en travaux d'exploration et en claims miniers.

Au cours de la période de trois mois close le 31 juillet 2013, la Société a encaissé 750 000 \$ suite un placement privé. Les frais d'émission applicables se sont élevés à 79 531 \$. Au 31 juillet 2013, la Société a un dépôt à terme de 75 000 \$ portant intérêt au taux de 1,20 %, échéant en août 2013. Elle a également d'autres dépôts à terme pour un montant total de 1 550 000 \$, portant intérêt au taux de 1,24 % et 1,34 %, échéant en janvier 2014 et mars 2014 et rachetables en tout temps.

Ces activités de financement sont directement liées aux secteurs d'activités d'Explor et sont conformes aux plans de la direction.

SOURCE DE FINANCEMENT

En décembre 2012, la Société a clôturé trois placements privés représentant 15 000 \$ en actions ordinaires qui sera affecté à son fonds de roulement et aux travaux de prospection et d'évaluation ainsi que 2 360 000 \$ en actions accréditatives qui sera affecté aux travaux de prospection et d'évaluation sur les propriétés au Québec et en Ontario, dont elle aura jusqu'au 31 décembre 2013 afin de respecter ses obligations.

En février 2013, la Société a clôturé un placement privé représentant 1 600 000 \$ en actions ordinaires qui sera affecté aux travaux de prospection et d'évaluation ainsi qu'à son fonds de roulement.

En juin 2013, la Société a clôturé un placement privé représentant 750 000 \$ en actions accréditatives, qui sera affecté aux travaux de prospection et d'évaluation au Québec et dont elle aura jusqu'au 31 décembre 2014 afin de respecter ses obligations.

Puisque certains financements réalisés se composent d'unités accréditatives, la Société se voit dans l'obligation d'attribuer les dépenses en prospection et d'évaluation dans un temps donné. De plus, la Société effectue des financements par actions ordinaires afin de pouvoir payer ses dépenses courantes. La direction est consciente qu'elle devra continuer ses efforts afin d'effectuer d'autres financements pour poursuivre ses projets. L'exploration et la mise en valeur des propriétés de la Société pourraient dans le futur nécessiter beaucoup plus de ressources financières. Par le passé, la Société a pu compter sur sa capacité à se financer par des placements privés et par des placements publics. Cependant, il n'y a aucune garantie qu'elle sera en mesure de le faire pour l'avenir.

OBLIGATIONS ET ENGAGEMENTS CONTRACTUELS

Suite à des conventions d'actions accréditatives, à la date du rapport de gestion, la Société doit dépenser en frais d'exploration un montant de 2 885 772 \$ au plus tard le 31 décembre 2013 et 750 000 \$ au plus tard le 31 décembre 2014. Il subsiste actuellement un risque que la Société soit dans l'incapacité à trouver du financement même si la direction est d'avis qu'elle pourra réaliser le financement nécessaire pour faire face à ses engagements futurs.

En février 2013, la Société a signé une entente d'options pour l'acquisition de la propriété Chester. Pour acquérir un intérêt de 100 % dans 75 unités de claims adjacentes situées dans le comté de Northumberland, province du Nouveau-Brunswick, la Société a déjà versé 50 000 \$ et émis 6 500 000 actions ordinaires. À la date du deuxième anniversaire de l'entente, la Société versera 50 000 \$ et à la date du troisième anniversaire de l'entente, la Société versera 50 000 \$. Le vendeur a conservé une redevance NSR de 1 % sur la propriété et il existe une redevance NSR de 1 % sur certains claims en faveur d'un ancien propriétaire.

En février 2013, la Société a engagé la firme de relations aux investisseurs de Suisse, Star Capital GmbH comme conseiller aux relations avec les investisseurs européens pour une période d'un an. Star Capital recevra une rémunération mensuelle de 3 000 € plus les frais admissibles. De plus, Star Capital recevra 500 000 options d'achat d'actions à un prix d'exercice de 0,15 \$, valides pour une période de douze mois.

En mai 2013, la Société a signé une entente de représentation avec la firme d'avocats Burns Figa & Will P.C. du Colorado afin que celle-ci agisse en tant qu'agent de liaison principal (PAL) afin d'assister Explor auprès de la bourse américaine OTCQX. La Société versera la somme annuelle de 5 000 \$ US afin que la firme Burns Figa & Will agisse en tant que PAL pour Explor. Les frais de maintien sur l'OTCQX sont de 15 000 \$ par année.

En mai 2013, la Société a engagé la firme de relations aux investisseurs Envoy Strategic Partners comme conseiller aux relations avec les investisseurs canadiens pour une période de six mois. Envoy Strategic Partners recevra une rémunération mensuelle de 2 900 \$ par mois plus les frais admissibles. De plus, Envoy Strategic Partners recevra 100 000 options d'achat d'actions au prix d'exercice de 0,15 \$ par action ordinaire, valides pour une période de six mois.

En juin 2013, la Société a signé un protocole d'entente avec les premières Nations Flying Post et Mattagami (les « premières nations ») quant à l'exploration de la propriété Timmins Porcupine West. Cette entente était nécessaire afin de se conformer aux nouvelles lois en Ontario quant à l'exploration des territoires touchés par des droits ancestraux des premières nations. Dans le cadre de cette entente, la Société a émis un total de 1 000 000 d'actions ordinaires aux premières nations. La Société versera 2 % des coûts directs d'exploration dépensés sur la propriété

Timmins Porcupine West à partir de la date de signature de l'entente avec les premières nations. Finalement, la Société a versé la somme de 2 000 \$ aux premières nations à titre de frais de négociation.

En juillet 2013, la Société a renouvelé son entente d'un an avec Stratastar Marketing Group LLC. Celle-ci fournit des services de relations aux investisseurs et de marketing et reçoit une rémunération mensuelle de 6 000 \$ US plus les frais admissibles. Dans le cadre de cette entente, la Société a octroyé à Stratastar 500 000 options d'achat d'actions à la date de signature, chaque option permettant d'acquérir une action au prix de 0,10 \$ l'action pour une période d'un an.

OPÉRATIONS ENTRE PERSONNES APPARENTÉES ET OBJECTIFS COMMERCIAUX

Société contrôlée par le président de Ressources Explor inc.

Au cours de la période de trois mois close le 31 juillet 2013, la Société a encouru des honoraires de consultant administratif d'un montant de 24 600 \$ (40 250 \$ en 2012), des frais généraux d'administration d'un montant de 10 059 \$ (4 766 \$ en 2012) et des frais de prospection et d'évaluation pour un montant de 107 926 \$ (78 672 \$ en 2012) auprès d'une société contrôlée par le président de Ressources Explor inc. Au 31 juillet 2013, le solde à payer à cette société apparentée est de 38 743 \$.

De plus, au cours de la période de trois mois close le 31 juillet 2013, la Société a encouru des frais généraux d'administration d'un montant de 477 \$ (0 \$ en 2012) auprès du président de Ressources Explor inc. Au 31 juillet 2013, le solde à payer à cette société apparentée est de 512 \$.

Société contrôlée par un administrateur de Ressources Explor inc.

La Société a encouru des frais de prospection et d'évaluation pour un montant de 13 500 \$ (0 \$ en 2012) auprès d'une société contrôlée par un administrateur de Ressources Explor inc.

Au cours de la période de trois mois close le 31 juillet 2013, la Société a enregistré une rémunération à base d'actions d'un montant de 12 500 \$ pour un nouveau membre du conseil d'administration (0 \$ en 2012).

Ces opérations sont conclues dans le cours normal des activités de la Société et sont mesurées en fonction de leur valeur d'échange, soit le montant de la contrepartie convenue entre les parties aux accords.

Dette à long terme

La Société n'a pas de dette à long terme.

OBJECTIFS ET POLITIQUES EN MATIÈRE DE GESTION DES RISQUES FINANCIERS

Les activités de la Société sont exposées à divers risques financiers : le risque de marché, le risque de crédit et le risque de liquidités.

Risque de marché

Juste valeur

La juste valeur estimative est établie à la date de l'état de la situation financière en fonction de l'information pertinente sur le marché et d'autres renseignements sur les instruments financiers. La juste valeur de la trésorerie et équivalents de trésorerie, de l'encaisse en fidéicomis, des autres débiteurs, de l'encaisse et dépôts à terme réservés à la prospection et à l'évaluation, du dû à une société liée ainsi que des créanciers et charges à payer correspond approximativement à leur valeur comptable en raison de leur échéance à court terme.

Hiérarchie des évaluations à la juste valeur

La trésorerie et équivalents de trésorerie, l'encaisse en fidéicomis et l'encaisse et dépôts à terme réservés à la prospection et à l'évaluation sont évalués à la juste valeur et ils sont catégorisés de niveau 2. Leur évaluation est basée sur des techniques d'évaluation fondées sur des données autres que les prix cotés sur des marchés actifs qui sont observables directement ou indirectement.

Risque de taux d'intérêt

Le risque de taux d'intérêt est le risque que la juste valeur des flux de trésorerie futurs d'un instrument financier fluctue en raison des variations des taux d'intérêt du marché. À l'exception des dépôts à terme, les instruments financiers de la Société ne portent pas intérêt. Puisque le taux d'intérêt sur les dépôts à terme est fixe (1,20 %, 1,24 % et 1,34 %), le risque de perte provenant d'une fluctuation des taux d'intérêt sur le marché est donc minime. Cependant, les taux d'intérêt fixes exposent la Société à une variation de la juste valeur de ces actifs financiers advenant une variation des taux d'intérêt.

Risque de change

Au cours de la période de trois mois close le 31 juillet 2013, la Société a effectué des transactions en dollars américains et en euros. Par conséquent, certains actifs, passifs et charges sont exposés aux fluctuations des devises. Au 31 juillet 2013, la Société n'a aucun montant à l'état résumé intermédiaire de la situation financière provenant de transactions en devises étrangères. La Société considère qu'une fluctuation du taux de change de l'ordre de 5 % est raisonnablement possible.

Risque de crédit

Le risque de crédit est le risque qu'une partie à un instrument financier manque à l'une de ses obligations et amène de ce fait l'autre partie à subir une perte financière. La trésorerie et équivalents de trésorerie, l'encaisse en fidéicommis, l'encaisse et les dépôts à terme réservés à la prospection et à l'évaluation et les autres débiteurs sont les principaux instruments financiers de la Société potentiellement assujettis au risque de crédit. Le risque de crédit sur la trésorerie et équivalents de trésorerie et les dépôts à terme réservés à la prospection et à l'évaluation est limité puisque les parties contractantes sont des institutions financières ayant des cotes de crédit élevées attribuées par des agences de crédit internationales. Par conséquent, la Société ne s'attend pas à ce que les contreparties manquent à leurs obligations. La Société est sujette à une concentration de crédit étant donné qu'un dépôt à terme représentant environ 97 % du montant total des dépôts à terme est détenu par une seule institution financière au Canada. Le risque de crédit sur l'encaisse en fidéicommis est faible. La valeur comptable de la trésorerie et équivalents de trésorerie, de l'encaisse en fidéicommis, de l'encaisse et des dépôts à terme réservés à la prospection et à l'évaluation représente l'exposition maximale de la Société face au risque de crédit et il n'y a eu aucune variation significative du risque de crédit depuis le dernier exercice.

Risque de liquidités

Le risque de liquidités est le risque qu'une entité éprouve des difficultés à honorer des engagements liés à des passifs financiers. La gestion du risque de liquidité vise à maintenir un montant suffisant d'encaisse et à s'assurer que la Société dispose de sources de financement suffisantes. La Société établit des prévisions budgétaires afin de s'assurer qu'elle dispose des fonds nécessaires pour rencontrer ses obligations. Au 31 juillet 2013, son fonds de roulement s'élève à environ 130 000 \$. Au 31 juillet 2013, ces engagements statutaires relatifs à des financements accréditifs se chiffrent à 4 148 019 \$. Afin de pouvoir continuer ses opérations, la Société aura à trouver du financement supplémentaire et malgré le fait qu'elle ait réussi dans le passé, il n'y a aucune garantie de réussite pour l'avenir. Il subsiste actuellement un risque que la Société soit dans l'incapacité à trouver du financement même si la direction est d'avis qu'elle pourra réaliser le financement nécessaire pour faire face à ses engagements futurs.

FACTEURS DE RISQUE

Risques liés à l'exploration

L'exploration minière comporte un degré de risque élevé. Peu de propriétés explorées sont mises en production. Des formations rocheuses inhabituelles ou imprévues, des incendies, des pannes de courant, des conflits de travail, des inondations, des explosions, des éboulements, des glissements de terrain et la difficulté d'obtenir de la main-d'œuvre qualifiée, de la machinerie ou de l'équipement approprié ou adéquat sont d'autres risques que comporte l'exécution des programmes d'exploration. Les facteurs économiques liés à la mise en valeur de propriétés de ressources sont tributaires de nombreux facteurs, dont le coût d'exploitation, les variations de la matière extraite, la fluctuation des marchés des métaux, le coût de l'équipement de traitement et d'autres facteurs comme les réclamations des autochtones, la réglementation gouvernementale, notamment la réglementation portant sur les redevances, la production autorisée, l'importation et l'exportation de ressources naturelles et la protection de l'environnement. Selon le prix des ressources naturelles produites, la Société peut déterminer qu'il n'est pas opportun d'entreprendre ou de poursuivre la production commerciale. Il n'y a aucune certitude que les dépenses que la Société engagera dans l'exploration de ses propriétés minières donneront lieu à des découvertes de quantités commerciales de minerai. La

plupart des projets d'exploration ne débouchent pas sur la découverte de gisements de minerai commercialement exploitables.

Réglementation environnementale et autre réglementation

La législation, les règlements et les mesures actuels et futurs en matière d'environnement pourraient entraîner des frais, des dépenses en immobilisations, des restrictions et des retards additionnels dans les activités de la Société dont on ne peut prévoir l'étendue. Les exigences de la réglementation et les normes environnementales font l'objet d'une évaluation constante et peuvent être haussées considérablement, ce qui pourrait nuire sérieusement à l'entreprise de la Société ou à son aptitude à mettre ses propriétés en valeur d'une façon économique. Avant que la production ne puisse débiter sur une propriété, la Société devra obtenir les approbations des autorités de réglementation et les approbations environnementales, et rien ne saurait garantir que ces approbations seront obtenues ou qu'elles le seront à temps. Le coût des changements dans la réglementation gouvernementale peut également réduire la rentabilité de l'exploitation ou empêcher entièrement la mise en valeur économique d'une propriété.

Risques liés au financement et à la mise en valeur

La mise en valeur des propriétés de la Société dépend donc de son aptitude à obtenir le financement additionnel nécessaire. Rien ne saurait garantir qu'elle réussira à obtenir le financement requis. De plus, la mise en production de propriétés de ressources dépendra de l'utilisation des services d'un personnel expérimenté ou encore de la conclusion d'ententes avec d'autres grandes sociétés de ressources qui peuvent fournir cette expertise.

Cours des ressources

Des facteurs indépendants de la volonté de la Société peuvent influencer sur la qualité marchande de l'or ou de tous autres minéraux découverts. Les cours des ressources ont fluctué considérablement, particulièrement durant les dernières années. Les répercussions de ces facteurs ne peuvent être prévues avec précision.

Risques non assurés

La Société peut devenir assujettie à la responsabilité découlant des éboulements, de la pollution ou d'autres risques contre lesquels elle ne peut s'assurer ou choisit de ne pas le faire en raison du coût élevé des primes ou pour d'autres motifs. Le paiement de ces responsabilités diminuerait ou pourrait éliminer les fonds disponibles pour les activités d'exploration et d'extraction.

Fiscalité

Aucune assurance ne peut être donnée à l'effet que l'Agence du Revenu du Canada et le Ministère du revenu du Québec soient d'accord avec la qualification des dépenses de la Société au titre de dépenses canadiennes d'exploration.

Dépendance d'un personnel clé

Le développement de la Société est et continuera d'être dépendant de son habilité à attirer et retenir un personnel de gestion et d'exploration minière compétent. La Société fait face à la concurrence d'autres sociétés minières.

Conflit d'intérêts

Certains administrateurs de la Société sont aussi administrateurs, dirigeants ou actionnaires d'autres Sociétés qui sont aussi engagées dans l'acquisition, le développement et l'exploitation de ressources naturelles. De telles associations peuvent provoquer des conflits d'intérêts de temps en temps. Les administrateurs de la Société sont requis par la loi d'agir honnêtement et de bonne foi au meilleur intérêt de la Société et de dévoiler tout intérêt qu'ils puissent avoir dans tout projet ou opportunité de la Société. Si un conflit d'intérêts survient à une réunion du conseil d'administration, tout administrateur en conflit dévoilera son intérêt et s'abstiendra de voter sur ce point.

Contrôle et procédures de divulgation de l'information

Le président et le chef de la direction financière sont responsables de l'établissement et du maintien des contrôles et des procédures de divulgation de l'information de la Société au sens du Règlement 52-109. Ces contrôles et procédures ont été évalués au 31 juillet 2013 et il a été conclu qu'ils étaient adéquats et efficaces.

Contrôles internes à l'égard de l'information financière

Le président et le chef de la direction financière sont responsables de l'établissement et du maintien des contrôles et des procédures de divulgation de l'information de la Société au sens du Règlement 52-109. Ces contrôles et procédures ont été évalués au 31 juillet 2013 et il a été conclu qu'ils étaient adéquats et efficaces.

INFORMATIONS ADDITIONNELLES POUR LES ÉMETTEURS ÉMERGENTS N'AYANT PAS DE REVENU SIGNIFICATIF

La Société fournit l'information sur les frais de prospection et d'évaluation reportés dans la note 7 de ses états financiers intermédiaires résumés non audités pour la période de trois mois close le 31 juillet 2013.

DONNÉES SUR LES ACTIONS EN CIRCULATION

Au 31 juillet 2013, le capital-social de la Société se composait de 199 832 468 actions ordinaires émises et en circulation tandis qu'à la date du rapport de gestion, le capital-social se compose de 204 832 468 actions ordinaires émises et en circulation.

Options

La Société a un régime d'options d'achat d'actions à l'intention de ses dirigeants, consultants et administrateurs. Au 27 septembre 2013, le détail des options d'achat est comme suit :

<u>Nombre</u>	<u>Prix de levé</u>	<u>Expiration</u>
100 000	0,15 \$	15-11-2013
500 000	0,15 \$	16-02-2014
2 100 000	0,20 \$	19-03-2014
100 000	0,30 \$	13-05-2014
500 000	0,10 \$	08-07-2014
2 650 000	0,92 \$	28-01-2015
1 700 000	0,50 \$	24-12-2015
1 550 000	0,30 \$	20-12-2016
500 000	0,10 \$	02-07-2018
<u>9 000 000</u>	0,10 \$	16-08-2018
18 700 000		

Bons de souscription

Au 27 septembre 2013, les bons de souscription en circulation se détaillent comme suit :

<u>Nombre</u>	<u>Prix de levé</u>	<u>Expiration</u>
1 503 333	0,50 \$	05-10-2013
4 786 000	0,70 \$	20-12-2013
7 625 000	0,60 \$	22-12-2013
675 000	0,70 \$	23-12-2013
150 000	0,70 \$	30-12-2013
300 000	0,70 \$	31-12-2013
336 905	0,19 \$	31-12-2013
7 500 000	0,10 \$	13-06-2014
3 333 333	0,23 \$	17-12-2014
4 250 000	0,23 \$	20-12-2014
<u>12 000 000</u>	0,15 \$	19-02-2016
42 459 571		

Options émises aux courtiers et à des intervenants

Au 27 septembre 2013, les options émises aux courtiers se détaillent comme suit :

<u>Nombre</u>	<u>Prix de levé</u>	<u>Expiration</u>
71 667	0,30 \$	05-10-2013
600 000	0,10 \$	13-06-2014
722 500	0,15 \$	20-12-2014
<u>800 000</u>	0,10 \$	19-02-2016
2 194 167		

STRATÉGIES ET PERSPECTIVES

La Société continue de mettre ses principaux efforts pour trouver des propriétés de haute qualité dans la ceinture de roche verte de l'Abitibi. C'est l'une des plus grosses ceintures de roches vertes au monde ayant produit plus que 180 000 000 oz d'or et plus de 450 000 000 tonne de minerai Cu-Zn. Nous croyons qu'il y a encore plusieurs « éléphants » à découvrir dans la ceinture de roches vertes de l'Abitibi.

Récemment, la Société a acquis une propriété de cuivre et de sulfures massifs située dans le camp minier de Bathurst au Nouveau-Brunswick qui démontre beaucoup de potentiel. Même si notre portefeuille de propriétés est impressionnant, nous considérons cette acquisition comme une bonne opportunité pour Explor d'ajouter à son portefeuille un projet à un stade d'exploration avancé. La rampe qui est présente sur la propriété est un élément important qui pourrait accélérer la mise en valeur de cette propriété de cuivre et de sulfures massifs volcaniques.

Mais à court terme, la Société a décidé de concentrer ses efforts sur l'exploration de la propriété aurifère Timmins Porcupine West. Le succès constant de Lake Shore Gold Corp. dans le camp minier de Timmins Ouest et l'intersection de **12,75 g/tonne sur un intervalle de 83,40 mètres (0,37 oz/t sur un intervalle de 273,55 pieds) par West Timmins Mining Inc. (WTM)** sur leur propriété en 2009, (Communiqué de presse de WTM du 24 juin 2009) ont incité Explor à acquérir la propriété Timmins Porcupine West (« TPW ») en juillet 2009. Au cours des années précédentes, nous avons ajouté des claims à cette propriété La propriété TPW a une superficie totale de 3 200 hectares, adjacents à la propriété West Timmins Mining de Lakeshore. Un autre voisin situé à l'ouest de TPW, Metal Creek Resources (« MEK ») a récemment annoncé une intersection de 210,19 g/t Au sur 12,53 m, ce qui est très encourageant. (Communiqué de presse de MEK du 22 mai 2013). Explor a complété un modèle en 3D sur la propriété et des cibles profondes très intéressantes ont été définies.

La Société a complété 119 sondages jusqu'à maintenant et quelques 65 forages en coin « wedges » à partir des sondages principaux. Explor a foré certaines des cibles profondes révélées par le modèle 3D. Cette vérification a débuté à l'automne 2009 et se poursuit actuellement. Depuis l'acquisition de cette propriété vers la fin de juillet 2009, la Société a confirmé le modèle structurel et a réalisé un rapport technique initial conforme au Règlement 43-101 sur la propriété et a effectué deux mises à jour des ressources minérales. Une nouvelle mise à jour des ressources minérales a été publiée le 27 août 2013 et un rapport technique supportant cette nouvelle estimation a été déposé sur SEDAR le 29 août 2013. Cette nouvelle estimation consiste en :

Les ressources minérales à ciel ouvert à une teneur de coupure de 0,30 g/t Au sont les suivantes :

Indiquées : 213 000 oz (4 283 000 tonnes à 1,55 g/t Au)
Présumées : 77 000 oz (1 140 000 tonnes à 2,09 g/t Au)

Les ressources minérales souterraines à une teneur de coupure de 1,70 g/t Au sont les suivantes :

Indiquées : 396 000 oz (4 420 000 tonnes à 2,79 g/t Au)
Présumées : 393 000 oz (5 185 000 tonnes à 2,36 g/t Au)

Il est à noter que les ressources indiquées pour la fosse à ciel ouvert ont augmenté de 74 000 oz à 213 000 oz et que les ressources indiquées souterraines ont augmenté de 224 000 oz à 396 000 oz. La conversion des onces présumées en onces indiquées est importante pour rapprocher la Société du stade lui permettant d'effectuer une étude

économique préliminaire sur la propriété. La Société envisage de nombreux scénarios afin d'accélérer le développement de la propriété TPW. L'effondrement actuel des marchés a rendu plus difficile la découverte d'opportunités de financements mais Explor croit en la valeur du projet TPW et reste engagée à l'explorer et à le développer éventuellement. Une nouvelle ressource exploitable à ciel ouvert a été définie en plus de la ressource souterraine dans la dernière mise à jour des ressources minérales, telle qu'énoncée dans le communiqué de presse du 16 avril 2013 et du 27 août 2013. Ceci est une bonne nouvelle pour la Société puisque ceci confirme et convertit une portion importante des onces présumées en onces indiquées. La structure minéralisée a une longueur horizontale de plus de 2 000 mètres et elle est ouverte des deux côtés et en profondeur, avec un potentiel d'augmenter de façon importante la ressource par des forages au diamant additionnels. Du forage additionnel et par conséquent une augmentation de la ressource pourraient possiblement accélérer le développement de la propriété TPW.

Afin d'être en mesure de financer le développement de la propriété TPW, la Société a annoncé le 17 septembre 2013, son intention de procéder avec une offre de droits. L'offre de droits est pour fournir à ses actionnaires à long terme, une opportunité d'augmenter ou de conserver leur position dans Explor et permettre à la Société de lever suffisamment de fonds afin de continuer à développer la propriété TPW.

La Société a également annoncé le 17 septembre 2013, son intention de procéder avec un regroupement d'actions sur la base de 5 actions ordinaires existantes pour une nouvelle action ordinaire. Même si la Société demande l'approbation de ses actionnaires pour ce regroupement, celui-ci pourrait ne pas être mis en place si la Société parvient à lever suffisamment de fonds grâce à l'offre de droits. Si les actionnaires approuvent le regroupement d'actions lors de l'assemblée annuelle et extraordinaire des actionnaires devant se tenir le 22 octobre 2013, la Société pourrait changer sa dénomination sociale pour Ressources Explor Gold inc. ou toute autre dénomination sociale qui pourrait être déterminée par le conseil d'administration. Toutes ces démarches sont entreprises afin de préparer la Société à être au premier rang lorsque les marchés se rétabliront. Le conseil d'administration croit que ces démarches sont dans le meilleur intérêt de la Société.

La Société est également très heureuse d'avoir signé un protocole d'entente (le « Protocole ») avec la première nation Flying Post et la première Nation Mattagami. Cette entente préliminaire est la première étape afin d'établir une relation de travail avec les premières nations qui ont des droits ancestraux sur le territoire où la propriété Timmins Porcupine West est située.

Le Protocole servira de cadre afin de régir la relation entre Explor et les Premières Nations conformément à leur intention de construire une relation caractérisée par la coopération et le respect mutuel, en lien avec le développement de la propriété Timmins Porcupine West. Ceci représente une étape importante afin de faire progresser le projet et nous souhaitons la bienvenue à nos nouveaux partenaires.

Le Protocole indique les points sur lesquels Explor et les Premières Nations ont accepté de collaborer, notamment dans des questions d'intérêt mutuel telles que la protection de l'environnement, l'emploi et les opportunités d'affaires, l'éducation et la formation pour les communautés des Premières Nations.

La Société continue d'engager Stratostar Marketing Group LLC (« Stratostar ») de Centennial, au Colorado, une firme indépendante de relations aux investisseurs et de marketing, afin de fournir des services de relations aux investisseurs à la Société dans le marché canadien et américain. Dans une tentative de rejoindre le marché européen, Explor a engagé la firme Capital Star GmbH (« Capital Star ») comme firme de relations avec les investisseurs européens afin d'agir de conseiller aux relations avec les investisseurs pour la Société auprès du marché européen et Envoy Strategic Partners afin de rejoindre le marché canadien.

En mars 2013, la Société a acquis la propriété Chester située au Nouveau-Brunswick. Cette propriété de cuivre et de SMV est un majeur actif pour Explor. La Société élaborera un plan afin d'augmenter les ressources existantes jusqu'à ce qu'une évaluation économique préliminaire (EEP) soit justifiée.

En juillet 2013, la Société a débuté un programme de forage de 1 500 mètres sur la propriété East Bay située dans le canton Duparquet. Explor détient 3 203,73 ha de terrains dans cette section de la zone de faille Porcupine-Destor. Le programme de forage se compose de 4 sondages. Les veinules et la géologie (porphyre) ont une certaine similarité à celles du projet Timmins Porcupine West à Timmins. Les résultats sont attendus.

En juillet 2013, la Société a ajouté une représentation européenne au conseil d'administration. Jonathan Challis a rejoint le conseil d'administration d'Explor. M. Challis est un ingénieur minier comptant plus de 30 ans d'expérience dans l'exploitation, la gestion, le financement et l'analyse de projets miniers à travers le monde. M. Challis a débuté sa carrière en tant qu'ingénieur minier pour Gold Fields of South Africa Ltd. En 1974 avant de retourner en Europe où il a travaillé comme analyste minier et financier de projets pour plusieurs institutions européennes. Il s'est joint par la suite à McLeod Young Weir à Londres en tant qu'administrateur et analyste minier en chef, avant de retourner à Londres où il a joué un rôle important afin d'établir une présence européenne pour cette compagnie. En 1997, il s'est joint à Ivanhoe Capital Corporation et s'est impliqué dans plusieurs sociétés de ressources canadiennes en tant que chef de la direction, président et administrateur. M. Challis est actuellement un administrateur et le chef de la direction de SEAM Ltd., une compagnie privée d'exploration minérale basée au Royaume-Uni qui est active en Afrique de l'Est. M. Challis est actuellement administrateur de South East African Mining Ltd., Rye Patch Gold Corp., West African Iron Ore, Quartet Mining Ltd. et Goldfield Empires Ltd. Précédemment, il était administrateur de Peregrine Diamonds Ltd., Peregrine Metals Ltd. et Sunward Resources Ltd. Avec sa vaste expérience et ses compétences, M. Challis est un ajout intéressant au conseil d'administration d'Explor et il aidera sûrement à la Société de progresser vers la prochaine étape.

La Société continue d'évaluer et d'étudier des propriétés dans la ceinture de roches vertes de l'Abitibi lorsqu'elles seront disponibles afin d'accroître la valeur de l'actionnariat. Au cours des prochains mois, nous allons concentrer nos efforts sur les programmes d'exploration que nous avons en place.

INFORMATION ADDITIONNELLE ET DIVULGATION CONTINUE

Ce rapport de gestion a été préparé en date du 27 septembre 2013. La Société divulgue régulièrement de l'information additionnelle par le dépôt de communiqués de presse, d'états financiers et de rapports de gestion intermédiaires sur le site internet de SEDAR (www.sedar.com) ou sur le site internet de la Société (www.explorresources.com).

ATTESTATION

Ce rapport de gestion est approuvé par le conseil d'administration.

(s) Christian Dupont

Christian Dupont

Le 27 septembre 2013